



rd avocats
& ASSOCIÉS

Doss. 200413

CAHIER DES CONDITIONS DE LA VENTE

CLAUSES ET CONDITIONS auxquelles sera adjugé en l'audience des saisies immobilières du **Tribunal Judiciaire d'ALES** séant dite ville au Palais de Justice, salle ordinaire des dites audiences au plus offrant et dernier enchérisseur, en **UN SEUL LOT**, l'immeuble ci-après désigné :

Commune de MEIANNES LES ALES (30340) – 2 Rue de la Poste

Une maison de village à usage d'habitation en R+1 cadastrée :

- SECTION A N°606 d'une contenance cadastrale de 47ca

SAISIE AUX REQUETES POURSUITES ET DILIGENCES DE

LA COMPAGNIE EUROPEENNE DE GARANTIES ET CAUTIONS, S.A au capital de 160 995 996,00 €, immatriculée au RCS de NANTERRE sous le n° 382 506 079, dont le siège social est 16 Rue Hoche, Tour Kupka B, TSA 39999 à LA DEFENSE CEDEX (92919) agissant poursuites et diligences de ses représentants légaux, domiciliés en cette qualité audit siège

Elisant domicile au Cabinet de **Maitre Francois GILLES** avocat au Barreau d'ALES, dont le siège est à ALES (30100) – 14 Boulevard Louis Blanc lequel est constitué et continue d'occuper sur les présentes poursuites et leurs suites - **Avocat Postulant**.

Et en le Cabinet de **Maitre Gabriel CHAMPION**, Avocat membre de la **SCPA rd avocats & associés** Avocats au Barreau de NIMES, dont le siège est à Nimes, 16 Rue des Greffes (*courriel* : contact@rdavocats.fr - *téléphone* : 04.66.36.08.46) **Avocat Plaidant**



SUR LA TETE ET A L'ENCÔTRE DE

EN VERTU

D'un jugement réputé contradictoire rendu en premier ressort par le Tribunal de Grande Instance d'Alès en date du 2 octobre 2018 (RG N°18/00660)

De la signification délivrée par Maître Richard ANDRIEU, Huissier de Justice à LA GRAND COMBE (30) en date du 16 octobre 2018

Du certificat de non-appel en date du 21 novembre 2018

D'un bordereau d'hypothèque judiciaire définitive publié au Service de la Publicité Foncière de NIMES - 3^{ème} Bureau le 5 décembre 2018, volume 2018 V n°2237 se substituant à l'hypothèque judiciaire provisoire publiée au Service de la Publicité Foncière de NIMES - 3^{ème} Bureau le 31 mai 2018, Volume 2018 V n°1022

D'avoir à payer :

Ce commandement qui contenait les copies et énonciations prescrites par l'article R. 321-3 du Code des procédures civiles d'exécution a été compris dans l'état déposé au 3ème Bureau du Service de la Publicité Foncière de NIMES (Gard), le 20 janvier 2021, **joint au présent**.

DESCRIPTION DES BIENS

Telle qu'elle figure dans le procès-verbal descriptif, en date du **13 janvier 2021**, établi par la Maître Richard ANDRIEU, Huissier de Justice à LA GRAND COMBE (Gard), et **joint au présent**.

Ensemble toutes appartenances et dépendances sans aucune exception ni réserve, tel ou surplus que ledit immeuble s'étend, se poursuit ou se comporte avec tous ses droits, entrées, issues, vues et facultés, servitudes tant actives que passives et mitoyennetés qui peuvent en dépendre.

MATRICE CADASTRALE

Elle est annexée au présent cahier des conditions de vente.

CERTIFICAT D'URBANISME

Il sera annexé ultérieurement, sous réserve de sa délivrance par l'autorité compétente.

A défaut et compte tenu des délais impératifs en la matière, tout enchérisseur devra faire son affaire personnelle de la situation des biens vendus, au regard des règles de l'Urbanisme, des servitudes et modifications pouvant résulter des plans d'urbanismes et des aménagements, sauf à faire valoir les unes et se défendre aux autres et à ses risques et périls.

ORIGINE DE PROPRIETE

Les biens désignés appartiennent à
pour en avoir fait l'acquisition suivant acte de vente reçu le 13 septembre 2011
par Maître COURTIAL-SCAMMACCA, Notaire à VEZENOBRES (Gard) Chemin du
Stade, publié au 3^{ème} Bureau du service de la publicité foncière de NIMES le 3
octobre 2011, Volume 2011 P n°4813

DIAGNOSTICS IMMOBILIERS

➤ Etat parasitaire - Termites

Les futurs acquéreurs sont informés que les immeubles peuvent être atteints de termites ou de tous autres insectes xylophages.

Etant précise que par arrêté préfectoral n° 2003-288-1 du 15 octobre 2003, la totalité du territoire du département du Gard doit être considérée comme une zone contaminée par les termites ou susceptible de l'être.

S'agissant d'immeubles(s) bâti(s) un état parasitaire **est annexé au présent cahier des conditions de vente.**

➤ Diagnostic amiante

Conformément aux dispositions du décret n° 2002-839 du 3 mai 2002 modifiant le décret n° 96-97 du 7 février 1996 relatif à la protection de la population contre les risques sanitaires liés à une exposition à l'amiante dans les immeubles bâtis, un constat précisant la présence, ou le cas échéant l'absence de matériaux et produits contenant de l'amiante mentionnés à l'annexe du décret, **est annexé au présent cahier des conditions de vente.**

➤ **Constat de risque d'exposition au plomb**

Établi selon les dispositions des articles L.1334-5 et L.1334-6 du Code de la santé publique, et le décret 2006-474 du 25 avril 2006, un constat d'exposition au plomb **est annexé au présent cahier des conditions de vente.**

➤ **Etat des risques naturels et technologiques**

Une attestation concernant les risques naturels et technologiques **est annexée au présent cahier des conditions de vente.**

➤ **Certificat de performance énergétique**

S'agissant d'un immeuble bâti, conformément au Décret 2006-1147 du 14 septembre 2006, un certificat de performance énergétique **est annexé au présent cahier des conditions de vente.**

➤ **Diagnostic sur l'installation électrique**

S'agissant d'un immeuble en tout ou partie à usage d'habitation, conformément au Décret 2008-384 du 22 avril 2008, un état des installations électriques intérieures a été réalisé et **est annexé au présent cahier des conditions de vente.**

➤ **Diagnostic sur l'installation de gaz**

S'agissant d'un immeuble bâti, conformément au Décret 2006-1147 du 14 septembre 2006, un état de l'installation de gaz a été réalisé **est annexé au présent cahier des conditions de vente**

➤ **Certificat de surface privative**

Un certificat de surface privative établi **est annexé au présent cahier des conditions de vente.**

CONDITIONS D'OCCUPATION

Par la propriétaire

7

Procès-verbal de description

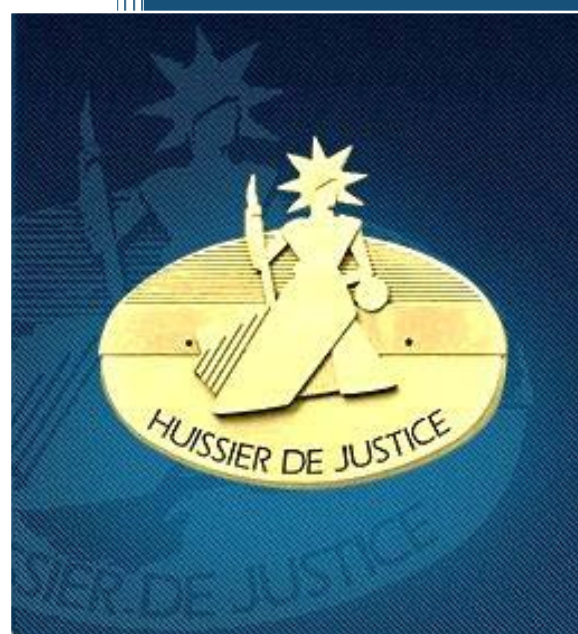

Maître Richard ANDRIEU

2, rue Raoul Mourier – B.P. 4

30110 LA GRAND' COMBE

☎ 04.66.54.80.31

☎ 04.66.54.90.59

✉ contact@huissier30.fr

L'AN DEUX MILLE VINGT-ET-UN ET LE TREIZE JANVIER à 14h30



A LA REQUETE DE :

LA COMPAGNIE EUROPEENNE DE GARANTIES ET CAUTIONS, société anonyme au capital de 160 995 996 €, immatriculée au Registre du Commerce et des Sociétés de NANTERRE sous le numéro 382 506 079, dont le siège social est 16 Rue Hoche, Tour Kupka B, TSA 39999 à LA DEFENSE CEDEX (92919) agissant poursuites et diligences de ses représentants légaux, domiciliés en cette qualité audit siège

REPRESENTE PAR :

la **SCPA RD AVOCATS & ASSOCIES**, Avocats au Barreau de NIMES, y demeurant 16 Rue des Greffes – (30012) NIMES CEDEX 4, avocat plaidant et pour la validité de la procédure ayant comme avocat postulant Maître François GILLES, Avocat au Barreau de ALES – 14 Boulevard Louis Blanc à (30100) ALES

AGISSANT EN VERTU :

de la copie exécutoire d'un **jugement** rendu par le Tribunal de Grande Instance d'Alès en date du 02 octobre 2018 signifié suivant acte de Maître ANDRIEU Richard, Huissier de Justice à (30110) LA GRAND COMBE en date du 16 octobre 2018.

d'une **hypothèque judiciaire définitive** se substituant à l'hypothèque judiciaire provisoire inscrite le 31/05/2018, publiée à la Conservation des Hypothèques de Nîmes 3ème bureau volume 3004P31 2018V numéro 2237 le 05 décembre 2018

Je, Richard ANDRIEU, Huissier de Justice près le Tribunal de Grande Instance d'ALES en résidence de LA GRAND' COMBE (30110), 2 rue Raoul Mourier soussigné

Me suis transporté ce jour sur la commune de **MEJANNES LES ALES (30)** au numéro **2** de la **Rue de la Poste**, à l'effet de procéder à la description exacte et détaillée des biens qui y sont situés et appartiennent à :

-

Dont le requérant se propose de poursuivre l'expropriation en la forme légale, en vertu de l'ordonnance susvisée.

J'ai effectué la visite des lieux assisté de **Monsieur JAUBERT Alain**, expert immobilier au sein de la SARL EDIL sise « Le Roberval II » - 45, rue Gilles Roberval – 30900 NIMES.

AINSI QU'IL SUIE :

Sur la commune de **MEJANNES LES ALES** (Gard), **une maison à usage d'habitation**, figurant au cadastre rénové de ladite commune sous les relations suivantes :

- Section A n°606 lieudit « 2 rue de la Poste » pour une contenance de 47 centiares



Données cartographiques : © FEDER, Région Occitanie +

Il s'agit d'une **maison de village en R+1**, comprenant :

- En rez de chaussée : deux chambres et une salle d'eau
- A l'étage : une pièce unique à usage de séjour salon avec coin cuisine.

Le chauffage et la production d'eau chaude sanitaire se font au moyen d'un ensemble de radiateurs à eau en acier et chaudière ventouse à gaz.

La requise me précise que la maison est raccordée au réseau d'**assainissement collectif** de la commune.

L'immeuble est **actuellement occupé par la requise à titre de résidence principale.**

Le montant de la **taxe foncière** au titre de l'année **2020** est de **500 €** selon les informations qui m'ont été communiquées.

Situation de l'immeuble dans son environnement.

La commune de MEJANNES LES ALES jouxte la commune d'Alès et fait partie de la communauté urbaine « Alès Agglomération ». Il n'existe à proximité **aucun commerce** sauf un « relai postal communal » (à 100 m), les principaux commerces se trouvant à ALES soit à 5 km environ.

Les **gares SNCF** les plus proches se trouvent :

- Pour le réseau TER à ALES pour la liaison « ALES – NIMES »
- Pour le réseau TGV à NIMES soit à 40 km via Alès et la RN 106.

L'immeuble est desservi par le **réseau de bus** de l'agglomération « NTECC », ligne n°41 « Méjannes les Alès – Gare routière » dont l'arrêt « Temple » se trouve à 100 m environ de l'immeuble saisi.

L'immeuble se situe **dans le cœur ancien du village** de Méjannes les Alès, à proximité immédiate du temple et du château d'eau.

Etat descriptif extérieur – Cliché n°01.

Il s'agit d'une **maison de village** dont seule la façade NORD est ouverte sur la rue. Les autres façades sont flanquées des immeubles voisins.

Il n'existe pas de jardin ou terrain privatif.

La façade est constituée de pierres jointées en bon état.

En rez-de-chaussée les fenêtres sont munies de barreaux de défense, en bon état.

À l'étage, les deux fenêtres sont fermées par des volets en bois plein **état moyen**.

Les chéneaux en zinc et descente d'eaux pluviales sont en bon état de même que la partie visible de la toiture qui ne semble souffrir d'aucune dégradation majeure. La requise me précise toutefois que quelques tuiles ont bougé nécessitant d'être reprises.

La porte d'entrée en pleine en bois avec un battant ouvrant est en très bon état ; elle est surmontée d'une marquise en plexiglas, état d'usage.

Etat descriptif intérieur – Rez-de-chaussée – Clichés n°02 à 11.

Hall d'entrée et escalier d'accès à l'étage – Cliché n°02.

Après la porte d'entrée, un petit vestibule conduit à main droite à deux chambres et une salle de bain ainsi que l'escalier droit qui mène à l'étage.

Le revêtement de sol est constitué par du carrelage en gré émaillé de couleur grise, très bon état, de même que les marches et contremarches.

Les murs sont enduits de peinture de couleur blanche, bon état. A main droite, présence d'une petite rampe garde-corps en fer ancien.

Dans la trémie de l'escalier, le plafond est constitué par des lames de lambris en bois de couleur blanche, bon état.

Chambre n°01 – Clichés n°04 et 05.

Elle ouvre sur la rue de la Poste par une petite fenêtre en bois blanc avec double vitrage translucide.

Au sol, je relève le même carrelage que celui disposé dans l'entrée, bon état.

Les murs sont enduits de peinture et crépi de couleur blanche, bon état.

Au plafond, j'observe de la peinture de couleur blanche avec poutre apparente et arche en pierres jointées, bon état.

Présence d'un radiateur à eau en acier de chauffage central, bon état.

Salle d'eau – Clichés n°05 et 06.

Il s'agit d'une pièce de dimensions réduites.

Au sol, je constate la présence de carrelage en gré émaillé de couleur grise de même que les plinthes, identique à la pièce précédente en bon état.

Les murs sont enduits de peinture et crépi de couleur blanche ainsi que pierres apparentes et poutre en bois, l'ensemble en bon état.

Une petite fenêtre en bois double vitrage ouvre sur la rue de la poste.

Les équipements sanitaires comprennent

- une douche d'angle avec robinet mitigeur, flexible douchette et pommeau de douche,
- un WC sur pied avec abattant double et chasse d'eau double flux,
- un lavabo en céramique reposant sur un petit plan de vasque en bois

Présence d'un radiateur sèche serviette à eau de chauffage central.

Chambre n°02 – Clichés n°07 à 10.

Un petit couloir droit d'environ 1,50 m conduit à la chambre qui est aménagée dans un ancien four à pain ce qui explique sa forme circulaire et un plafond en coupole constitué de pierres réfractaires.

Au sol, je constate la présence du même carrelage que dans les pièces précédentes, bon état.

Les murs sont enduits de peinture de couleur blanche ainsi que pierre apparente, bon état.

La lumière naturelle est amenée par une fenêtre en bois double vitrage translucide ouverte sur la rue de la poste.

Présence d'un radiateur à eau de chauffage central sous l'appui de fenêtre.

Etat descriptif intérieur – Premier étage – Clichés n°11 à 16.

L'étage est occupé par une **unique pièce** à usage de séjour/salon avec coin cuisine.

Au sol des dalles de carrelage en gré émaillé de couleur sombre et d'aspect « industriel » ont été posées, état neuf.

Les murs sont enduits de peinture de couleur blanche, bon état sauf à noter quelques traces d'infiltration d'eau au niveau de la cuisine (tuiles en toiture déplacées). Au niveau de la cuisine, j'observe une crédence en carrelage de couleur noire, bon état.

Le plafond est constitué de lames de lambris en bois peint, bon état.

L'éclairage naturel de la pièce est assuré par deux fenêtres en bois double vitrage, bon état.

La **cuisine équipée** se compose d' :

- un meuble colonne
- deux meubles haut avec façade translucide
- un meuble bas
- un meuble sous évier
- deux casseroiliers.

Le plan de travail en mélaminé de couleur grise accueille une plaque gaz cinq feux ainsi qu'un évier un bac avec égouttoir et robinet mitigeur. Présence d'une hotte aspirante.

Le chauffage de la pièce est assuré par trois radiateurs à eau de chauffage central.

A droite de la pièce, une porte pleine en bois assure la fermeture d'un **petit placard** qui accueille la chaudière ventouse à gaz.

Un escalier de type « **échelle de meunier** » conduit dans les **combles** en partie aménagées. Il s'agit d'une pièce aveugle avec linoléum au sol ainsi que murs et plafond en lame de bois avec peinture de couleur blanche.

Ma requérante m'indique que cet espace, où il n'est pas possible de se tenir en position debout, fait office de chambre d'appoint.

Présence de deux placards fermés par des portes pleines en bois.

Seize clichés photographiques pris par mes soins sont annexés au présent procès-verbal de constat. Je certifie que ces clichés n'ont fait l'objet d'aucune retouche ou modification et sont conformes à la réalité.

**AUCUNE AUTRE CONSTATATION NE RESTANT A EFFECTUER,
J'AI CLOS LE PRESENT PROCES-VERBAL DE CONSTAT CE JOUR A 15H30
POUR SERVIR ET VALOIR CE QUE DE DROIT.**

Me Richard ANDRIEU





Cliché n°01



Cliché n°02



Cliché n°03



Cliché n°04



Cliché n°05



Cliché n°06

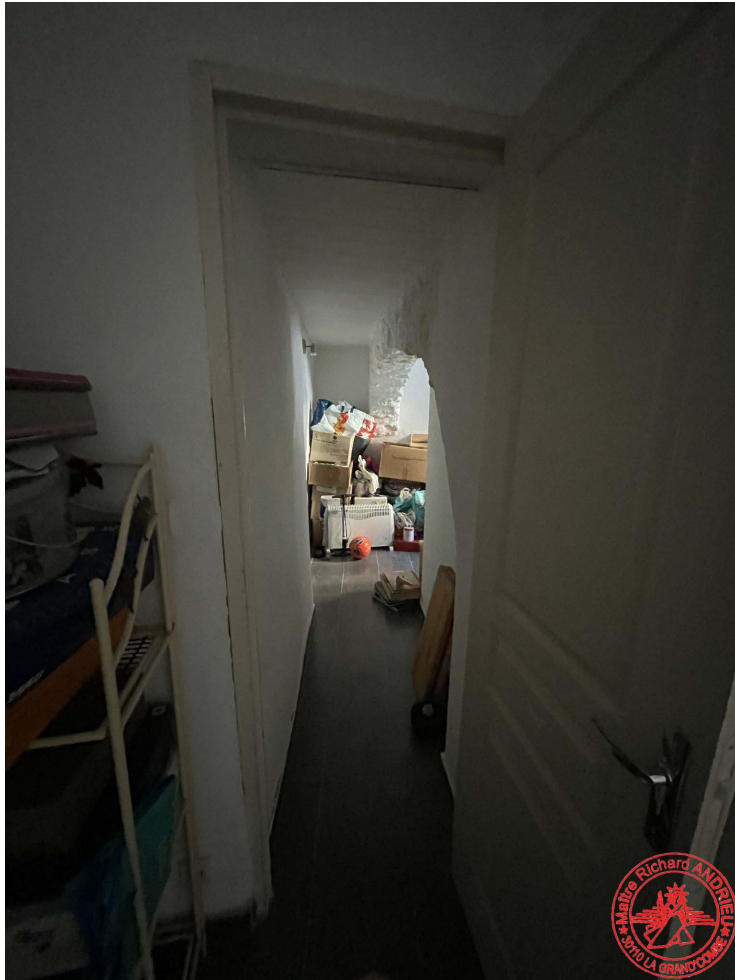

Cliché n°07



Cliché n°08

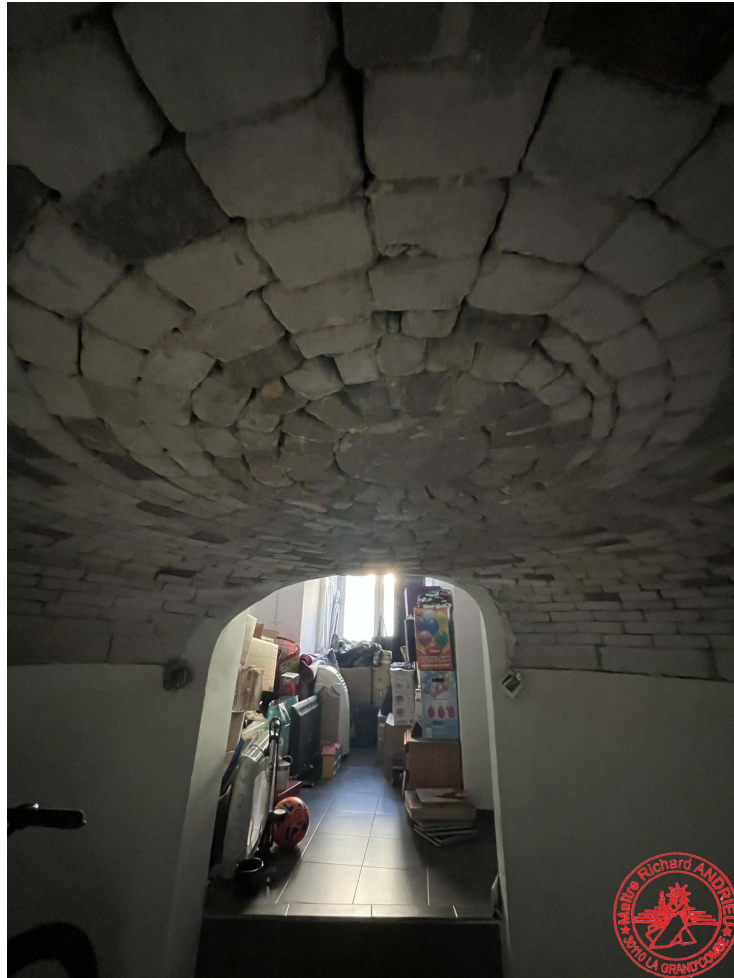

Cliché n°09



Cliché n°10



Cliché n°11



Cliché n°12



Cliché n°13



Cliché n°14



Cliché n°15



Cliché n°16

Direction générale des finances publiques

Cellule d'assistance du SPDC

Tél : 0 810 007 830

(prix d'un appel local à partir d'un poste fixe)

du lundi au vendredi

de 8h00 à 18h00

Courriel : esi.orleans.ADspdc@dgfip.finances.gouv.fr



Liberté - Égalité - Fraternité
RÉPUBLIQUE FRANÇAISE

N° de dossier

Extrait cadastral modèle 1

conforme à la documentation cadastrale à la date du 03/11/2020
validité six mois à partir de cette date.

Extrait confectionné par : SERVICE IMPOTS PARTICULIERS ALES

SF2004743615

DESIGNATION DES PROPRIETES										
Département : 030				Commune : 165 MEJANNES-LES-ALES						
Section	N° plan	PDL	N° du lot	Quote-part Adresse	Contenance cadastrale	Renvoi	Désignation nouvelle			
							N° de DA	Section	n° plan	Contenance
A	0606			2 RUE DE LA POSTE	0ha00a47ca					

OBSERVATIONS DU SERVICE DE LA PUBLICITE FONCIERE

Décrets modifiés du 4 janvier 1955 art. 7 et 40 et du 14 octobre 1955 art. 21 et 30
Page 1 sur 1

MINISTÈRE DES FINANCES
ET DES COMPTES PUBLICS

23

DIRECTION GENERALE
DES FINANCES PUBLIQUES
EXTRAIT DU PLAN CADASTRAL

Service du Cadastre

Département
GARD
Commune :
MEJANNES-LES-ALES

Section : A
Feuille(s) : 000 A 02
Echelle d'origine : 1/2500
Echelle d'édition : 1/2500
Date de l'édition : 03/11/2020

Numéro d'ordre du registre de constatation
des droits :
Cachet du service d'origine :

ALES
CENTRE DES FINANCES PUBLIQUES
DE SAINT PRIVAT DES VIEUX
BP. 40021
30340 SAINT PRIVAT DES VIEUX
Téléphone : 04.66.78.45.45
Fax : 04.66.87.42.89
cdf.nimes@dgfip.finances.gouv.fr

Extrait certifié conforme au plan cadastral
à la date : / /

e _____

. _____

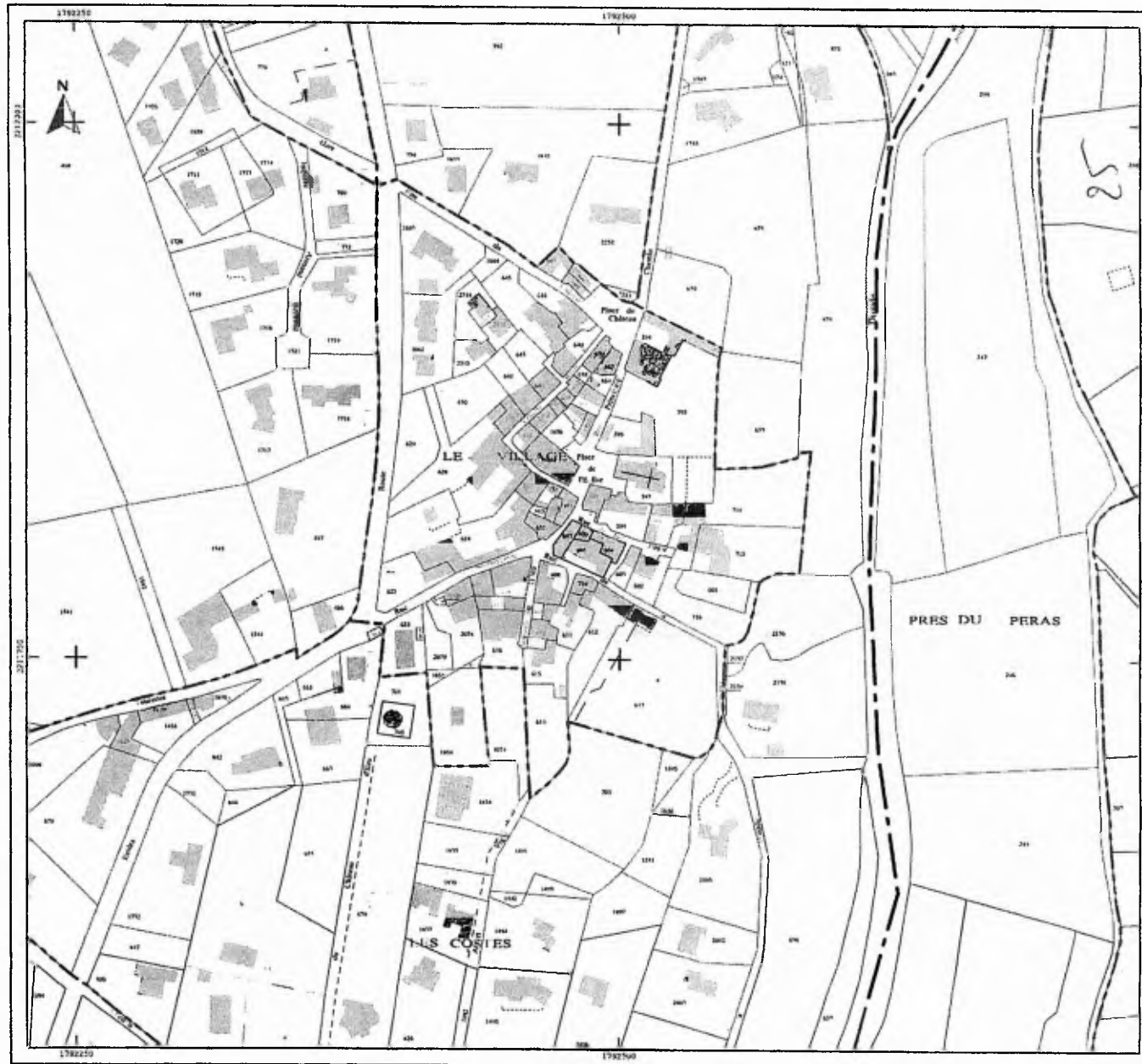



45 rue Gilles Roberval
30900 Nîmes
contact@edil-expertises.com
Tél. : 09 72 54 12 40

APE 7120B RCS 510020761

DOSSIER DE DIAGNOSTICS TECHNIQUES N° 215709

Désignation

Désignation du Bien :

Type de bâtiment : Habitation (maison individuelle)
Année de construction : Inconnue (Avant 1948)
Adresse : 2, Rue de la Poste, 30340 MÉJANNES-LÈS-ALES
Références cadastrales : A n°606

Désignation du Propriétaire :

Nom :
Adresse :

Désignation du donneur d'ordre :

Nom : Maître ANDRIEU Richard
Adresse : 2, rue Raoul Mourier, 30110 LA GRAND'COMBE
Qualité : Huissier de justice

Usage constaté :

Une maison de village à usage d'habitation élevée d'un étage sur son rez de chaussée.

Désignation de l'opérateur de diagnostic :

Nom et prénom : Alain JAUBERT

Détails de la mission :

Repérage effectué le : 13/01/2021
Rapport rédigé le 13/01/2021 à Nîmes







Description générale du bien



Pièces ou parties de l'immeuble non visitées

2ème étage - Combles (Pas de trappe d'accès)

Liste des contrôles et rappel des conclusions

	Prestations	Conclusion
	Mesurage	Superficie habitable totale : 71,79 m ² Autre surface : 7,66 m ²
	DPE	DPE vierge - consommation non exploitable Numéro enregistrement ADEME : 2130V2000434D Le diagnostiqueur n'a pas été en mesure d'établir une estimation des consommations car les factures ne sont pas disponibles
	Amiante	Dans le cadre de la mission, il n'a pas été repéré de matériaux et produits susceptibles de contenir de l'amiante.
	CREP	Lors de la présente mission il n'a pas été repéré de revêtements contenant du plomb au-delà des seuils en vigueur.
	Electricité	L'installation intérieure d'électricité comporte une ou des anomalies pour laquelle ou lesquelles il est vivement recommandé d'agir afin d'éliminer les dangers qu'elle(s) présente(nt). L'installation intérieure d'électricité n'était pas alimentée lors du diagnostic. Les vérifications de fonctionnement des dispositifs de protection à courant différentiel résiduel n'ont pu être effectuées.
	Etat Termite	Il n'a pas été repéré d'indice d'infestation de termites.
	ERP	Le bien n'est pas situé dans le périmètre d'un plan de prévention des risques naturels Le bien n'est pas situé dans le périmètre d'un plan de prévention des risques miniers Le bien n'est pas situé dans le périmètre d'un plan de prévention des risques technologiques Zone sismique définie en zone 2 selon la réglementation parasismique 2011

Réserves :

En complétant le présent rapport, le signataire ne se porte pas garant de la pertinence des conclusions qu'il recense. Il s'interdit d'ailleurs de procéder, à ce titre, à des investigations particulières.

Ce rapport de synthèse ne peut en conséquence en aucun cas se substituer aux rapports de diagnostic technique imposés par la législation ; lesquels, pour ce qui est des conclusions reportées ci-dessus, sont annexés au dossier.

Il appartient donc à l'utilisateur du présent rapport **de prendre connaissance** et de s'assurer **du bien-fondé du contenu détaillé** de ces différents documents.



45 rue Gilles Roberval
30900 Nîmes
contact@edil-expertises.com
Tél. : 09 72 54 12 40

APE 7120B RCS 510020761

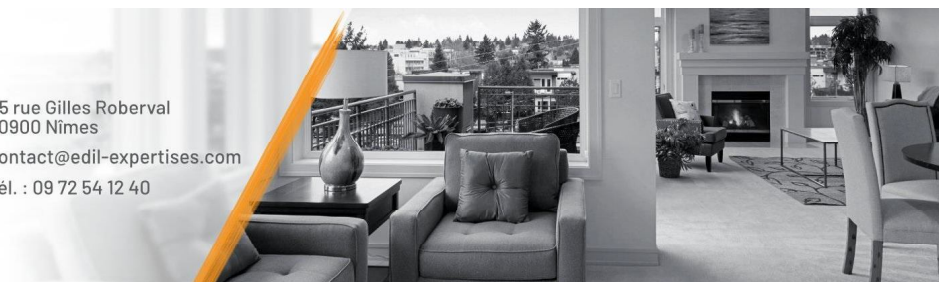

ATTESTATION SUR L'HONNEUR

Je soussigné, Alain JAUBERT, opérateur en diagnostics immobiliers au sein de la société EXPERTISES DIAGNOSTICS IMMOBIERS DU LANGUEDOC (EDIL), exerçant conformément à l'application de l'article L271-6 du Code de la Construction et de l'Habitation, atteste sur l'honneur que :

La présente prestation est réalisée en totale indépendance et impartialité. Je dispose des compétences requises pour effectuer les diagnostics réglementaires suivants ainsi qu'en attestent mes certifications de compétences :

Prestations	Nom du diagnostiqueur	Entreprise de certification	N° Certification	Echéance certif
Plomb	Alain JAUBERT	Qualixpert	C717	15/05/2023
DPE	Alain JAUBERT	Qualixpert	C717	27/06/2023
DPE sans mention	Alain JAUBERT	Qualixpert	C717	27/06/2023
Gaz	Alain JAUBERT	Qualixpert	C717	04/02/2023
Electricité	Alain JAUBERT	Qualixpert	C717	18/12/2023
Termites	Alain JAUBERT	Qualixpert	C717	22/01/2023
Amiante	Alain JAUBERT	Qualixpert	C717	22/01/2023

- Avoir souscrit à une assurance (AXA Assurances n° 10093185104 valable jusqu'au 31/12/2021) permettant de couvrir les conséquences d'un engagement de ma responsabilité en raison de mes interventions.
- N'avoir aucun lien de nature à porter atteinte à mon impartialité et à mon indépendance ni avec le propriétaire ou son mandataire, ni avec une entreprise pouvant réaliser des travaux sur les ouvrages, installations ou équipements pour lesquels il m'est demandé d'établir les états, constats et diagnostics composant le dossier.
- Disposer d'une organisation et des moyens (en matériel et en personnel) appropriés pour effectuer les états, constats et diagnostics composant le dossier.

J'ai conscience que toute fausse déclaration ainsi que toute intervention effectuée en violation des contraintes légales est passible de sanctions pénales d'un montant de 1 500 euros par infraction constatée, le double en cas de récidive.

Fait à NÎMES, le 13/01/2021

EDIL
ZAC PARC 2000
255, rue Claude François
34080 MONTPELLIER
Tél. : 09.72.54.12.40 - Fax : 09.72.54.12.41
SIRET 510 020 761 00019 - APE 7120B

Textes réglementaires de référence : _ Code de la Construction et de l'Habitation, articles R271-3 et R271-6 _ Décret n°2006-1114 du 5 septembre 2007 relatif aux diagnostics techniques immobiliers et modifiant le code de la construction et de l'habitation et le code de la santé publique

Votre Agent Général
MME PASTRE JEANTET VALERIE
8 BD DU RIVERAIN
34560 POUSSAN
☎ **04 67 78 30 96**
☎ **04 67 78 95 30**

N°ORIAS **06 041 300 (VALERIE PASTRE JEANTET)**
Site ORIAS www.orias.fr

SARL , EDIL
45 RUE GILLES ROBERVAL
LE ROBERVAL II
30900 NIMES

Votre contrat

Responsabilité Civile Prestataire
Souscrit le **01/01/2021**

Vos références

Contrat
10093185104
Client
2754339604

Date du courrier
19 Janvier 2021

Votre attestation Responsabilité Civile Prestataire

AXA France IARD atteste que :
EDIL

Est titulaire du contrat d'assurance n° **10093185104** ayant pris effet le **01/01/2021**.
Ce contrat garantit les conséquences pécuniaires de la Responsabilité civile pouvant lui incomber du fait de l'exercice des activités suivantes :

Le repérage AMIANTE avant transaction, avant et après travaux, avant démolition, le dossier Technique Amiante, le diagnostic Amiante, le contrôle visuel amiante,
L'état des risques d'accessibilité au PLOMB (ERAP) et/ou le constat des risques d'exposition au plomb (CREP) et le diagnostic du risque d'intoxication par le plomb des peintures,

L'état du bâtiment relatif à la présence de TERMITES,

Le diagnostic de PERFORMANCE ENERGETIQUE,

L'état de l'Installation Intérieure de GAZ,

Le diagnostic des installations intérieures ELECTRIQUES,

Mesurage LOI CARREZ et LOI BOUTIN, attestation de superficie,

Descriptif de l'état d'un bien immobilier destiné à l'affectation d'un PRET A TAUX ZEO PLUS,

Certificats de conformité aux normes de surface et d'habitabilité,

Les recherches relatives à l'information des acquéreurs et des locataires de biens immobiliers sur l'état des RISQUES NATURELS ET TECHNOLOGIQUES majeurs,

L'état du non bâti relatif à la présence de TERMITES,

Vos références

Contrat
10093185104
Client
2754339604

Le diagnostic des INSECTES XYLOPHAGES ET CHAMPIGNONS LIGNIVORES

Les certificats d'état de décence et de salubrité du logement

Le diagnostic technique global (DTG) à l'exclusion de toutes missions de maîtrise d'oeuvre ou d'assistance à maîtrise d'oeuvre. A défaut la garantie n'est pas acquise.

La recherche du plomb dans l'eau

L'EVALUATION IMMOBILIERE à valeur vénale et locative,

L'audit du DISPOSITIF DE SECURITE DES PISCINES à usage familial et collectif,

La MISE EN COPROPRIETE, LA REDACTION ET LA MODIFICATION DES REGLEMENTS DE COPROPRIETE ainsi que le calcul des TANTIEMES ET MILLIEMES DE COPROPRIETE,

DPE VOLONTAIRE NON REGLEMENTEE

ECO PTZ dans le cadre des dispositions de l'arrêté du 30 mars 2009

La garantie s'exerce à concurrence des montants de garanties figurant dans le tableau ci-après.

La présente attestation est valable du **01/01/2021** au **01/01/2022** et ne peut engager l'assureur au-delà des limites et conditions du contrat auquel elle se réfère.

Guillaume Borie
Directeur Général Délégué



Vos références

Contrat
10083185104
Client
2754339604

Nature des garanties

Nature des garanties	Limites de garanties en €
Tous dommages corporels, matériels et immatériels consécutifs confondus (autres que ceux visés au paragraphe "autres garanties" ci-après)	9 000 000 € par année d'assurance
Dont : Dommages corporels	9 000 000 € par année d'assurance
Dommages matériels et immatériels consécutifs confondus	1 200 000 € par année d'assurance

Autres garanties

Nature des garanties	Limites de garanties en €
Atteinte accidentelle à l'environnement (tous dommages confondus)(article 3.1 des conditions générales)	750 000 € par année d'assurance
Responsabilité civile professionnelle (tous dommages confondus)	500 000 € par année d'assurance dont 300 000 € par sinistre
Dommages immatériels non consécutifs autres que ceux visés par l'obligation d'assurance (article 3.2 des conditions générales)	150 000 € par année d'assurance
Dommages aux biens confiés (selon extension aux conditions particulières)	150 000 € par sinistre
Reconstitution de documents/ médias confiés (selon extension aux conditions particulières)	30 000 € par sinistre

C.G. : Conditions Générales du contrat.

Certificat N° C0717

Monsieur Alain JAUBERT

Certifié dans le cadre du processus de certification PR04 consultable sur www.qualixpert.com conformément à l'ordonnance 2005-655 titre III du 8 juin 2005 et au décret 2006-1114 du 05 septembre 2006.



dans le(s) domaine(s) suivant(s) :

Amiante avec mention	Certificat valable Du 23/01/2018 au 22/01/2023	Arrêté du 25 juillet 2016 définissant les critères de certification des compétences des personnes physiques opérateurs de repérages, d'évaluation périodique de l'état de conservation des matériaux et produits contenant de l'amiante, et d'examen visuel après travaux dans les immeubles bâtis et les critères d'accréditation des organismes de certification.
Etat des installations intérieures d'électricité	Certificat valable Du 19/12/2018 au 18/12/2023	Arrêté du 8 juillet 2008 modifié définissant les critères de certification des compétences des personnes physiques réalisant l'état de l'installation intérieure d'électricité et les critères d'accréditation des organismes de certification.
Etat des installations intérieures de gaz	Certificat valable Du 05/02/2018 au 04/02/2023	Arrêté du 06 avril 2007 modifié définissant les critères de certification des compétences des personnes physiques réalisant l'état de l'installation intérieure de gaz et les critères d'accréditation des organismes de certification.
Diagnostic de performance énergétique tous types de bâtiments	Certificat valable Du 28/06/2018 au 27/06/2023	Arrêté du 16 octobre 2006 modifié définissant les critères de certification des compétences des personnes physiques réalisant le diagnostic de performance énergétique ou l'attestation de prise en compte de la réglementation thermique, et les critères d'accréditation des organismes de certification.
Etat relatif à la présence de termites dans le bâtiment mention France Métropolitaine	Certificat valable Du 23/01/2018 au 22/01/2023	Arrêté du 30 octobre 2006 modifié définissant les critères de certification des compétences des personnes physiques réalisant l'état relatif à la présence de termites dans le bâtiment et les critères d'accréditation des organismes de certification.
Constat de risque d'exposition au plomb	Certificat valable Du 16/05/2018 au 15/05/2023	Arrêté du 21 novembre 2006 modifié définissant les critères de certification des compétences des personnes physiques opérateurs des constats de risque d'exposition au plomb, des diagnostics du risque d'intoxication par le plomb des peintures ou des contrôles après travaux en présence de plomb, et les critères d'accréditation des organismes de

Date d'établissement le mardi 03 juillet 2018

Marjorie ALBERT
Directrice Administrative

REPUBLIQUE FRANCAISE

Ministère de l'Enseignement Supérieur et de la Recherche

Conservatoire National des Arts et Métiers

INSTITUT D'ETUDES ECONOMIQUES et JURIDIQUES APPLIQUEES à la CONSTRUCTION et à l'HABITATION

*Vu le code de l'éducation ;
Vu le décret du 22 avril 1988 relatif au Conservatoire National des Arts et Métiers ;
Vu l'arrêté du 8 août 1990 relatif à l'Institut d'études économiques et juridiques appliquées à la Construction et à l'Habitation (ICH) ;
Vu l'arrêté du 19 décembre 2006 portant inscription du diplôme de l'ICH au répertoire national des certifications professionnelles (RNCP) ;
Vu le procès-verbal des délibérations du jury en date du 13/11/08 constatant que Monsieur Alain JAUBERT
a subi avec succès les épreuves des examens retracés au verso, est décerné le*

**DIPLÔME D'ETUDES ECONOMIQUES ET JURIDIQUES
APPLIQUEES A LA CONSTRUCTION ET A L'HABITATION**

Section Expertise et estimation

à **Monsieur Alain JAUBERT** né le 18/05/68 à Arles (13)

lui conférant le titre de

***Spécialiste des techniques juridiques
et économiques de l'immobilier***

Le titulaire



Alain JAUBERT

Le directeur de l'ICH



Alain Béchade

L'administrateur général du CNAME

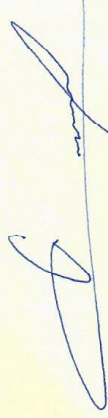

Christian Forestier



Institut d'études économiques et juridiques appliquées à la Construction et à l'Habitation

Ce diplôme, décerné à Monsieur Alain JAUBERT est composé des unités d'enseignement suivantes :

- Contrats de vente d'immeubles*
- Droit des baux*
- Economie immobilière*
- Estimation des immeubles*
- Expertise judiciaire*
- Fiscalité immobilière*
- Immobilier d'entreprise*
- Marketing*
- Statut et déontologie des professions immobilières*
- Technologie du bâtiment - Urbanisme et aménagement*

Le présent diplôme est inscrit au Répertoire National des Certifications Professionnelles (RNCP) au niveau II, par arrêté ministériel du 19 décembre 2006. Code NSF 313n





APE 7120B RCS 510020761

45 rue Gilles Roberval
30900 Nîmes
contact@edil-expertises.com
Tél. : 09 72 54 12 40

Attestation de superficie

Numéro de dossier : **215709**
Date du repérage : **13/01/2021**

A - Désignation du ou des bâtiments

Adresse :**2, Rue de la Poste, 30340 MÉJANNES-LÈS-ALÈS**
Références cadastrales :**A n° 606**
Périmètre de repérage :**Une maison de village à usage d'habitation élevée d'un étage sur son rez de chaussée.**

B - Désignation du client

Propriétaire :
Nom et prénom : ...
Adresse :
Donneur d'ordre :
Qualité (sur déclaration de l'intéressé) : **Huissier de justice**
Nom et prénom :**Maitre ANDRIEU Richard**
Adresse :**2, rue Raoul Mourier, 30110 LA GRAND'COMBE**

C - Désignation de l'opérateur de diagnostic

Nom et prénom :**Alain JAUBERT**
Raison sociale et nom de l'entreprise : **Expertises Diagnostocs Immobilières du Languedoc**
Adresse :**45 Rue Gilles Roberval, 30900 NÎMES**
Numéro SIRET : **51002076100027**
Désignation de la compagnie d'assurance : **AXA Assurances**
Numéro de police et date de validité : **10093185104 valable jusqu'au 31/12/2021**
Certification de compétence **C717** délivrée par : **LCC QUALIXPERT, le 23/01/2018**

D - Surface habitable en m²

Surface habitable totale : 71,79 m²

Mesurage réalisé conformément aux dispositions de l'article R 111-2 du code de la construction et de l'habitation.

Extrait du CCH : R.111-2 - La surface habitable d'un logement est la surface de plancher construite, après déduction des surfaces occupées par les murs, cloisons, marches et cages d'escaliers, gaines, embrasures de portes et de fenêtres.

Il n'est pas tenu compte de la superficie des combles non aménagés, caves, sous-sols, remises, garages, terrasses, loggias, balcons, séchoirs extérieurs au logement, vérandas, volumes vitrés comportant au moins 60 % de parois vitrées dans le cas des habitations collectives et au moins 80 % de parois vitrées dans le cas des habitations individuelles, locaux communs et autres dépendances des logements, ni des parties de locaux d'une hauteur inférieure à 1,80 mètre.

La présente mission rend compte de l'état des superficies désignées à la date de leur visite. Elle n'est valable que tant que la structure et la disposition des pièces ne sont pas transformées par des travaux. La vérification de la conformité au titre de propriété n'entre pas dans le cadre de la mission et n'a pas été opérée par le technicien. Le présent certificat vaut uniquement pour le calcul de la surface totale. Le détail des surfaces ne vous est communiqué par la SARL EDIL qu'à titre indicatif.

Attestation de superficie n° 215709

E – Détail des pièces

Pièces visitées	Surface habitable	Autre surface
RDC - Entrée, dégagement	1,23	0,00
RDC - Chambre 1	21,97	0,00
RDC - Salle d'eau, toilettes	4,42	0,00
RDC - Chambre 2	6,43	6,24
1er étage - Séjour, cuisine	37,74	0,72
1er étage - Placard	0,00	0,70

F - Identification des bâtiments et parties du bâtiment (pièces et volumes) n'ayant pu être visités et justification :

2ème étage - Combles (Pas de trappe d'accès)

Fait à Nîmes, le 13/01/2021

Par **Alain JAUBERT** :

EDIL
ZAC PARC 2000
255, rue Claude François
34080 MONTPELLIER
Tél. : 09.72.54.12.40 - Fax : 09.72.54.12.41
SIRET 510 020 761 00019 – APE 7120B



45 rue Gilles Roberval
30900 Nîmes
contact@edil-expertises.com
Tél. : 09 72 54 12 40

APE 7120B RCS 510020761



Diagnostic de performance énergétique – logement (6.2)

N° : 215709
Valable jusqu'au : 12/01/2031
Type de bâtiment : Habitation (en maison individuelle)
Année de construction : .. Avant 1948
Surface habitable : 71,79 m²
Adresse : 2, Rue de la Poste
30340 MÉJANNES-LÈS-ALÈS

Date (visite) : 13/01/2021
Diagnostiqueur : .. Alain JAUBERT
Certification : LCC QUALIXPERT n°C717 obtenue le
28/06/2018
Signature :

EDIL
ZAC PALE 2000
255, rue Claude Fauriol
34080 MONTPELLIER
Tél. : 09.72.54.12.40 Fax : 09.72.54.12.41
SIRET 510 020 761 00019 – APE 7120B

Propriétaire :
Nom : M
Adresse

Consommations annuelles par énergie

Le diagnostiqueur n'a pas été en mesure d'établir une estimation des consommations car les factures ne sont pas disponibles

Consommations énergétiques (en énergie primaire) Pour le chauffage, la production d'eau chaude sanitaire et le refroidissement	Émissions de gaz à effet de serre (GES) Pour le chauffage, la production d'eau chaude sanitaire et le refroidissement
Consommation réelle : - kWh _{EP} /m ² .an	Estimation des émissions : - kg _{éqCO2} /m ² .an
<p><i>Logement économe</i></p> <p><i>Logement énergivore</i></p>	<p><i>Faible émission de GES</i></p> <p><i>Forte émission de GES</i></p>

Diagnostic de performance énergétique – logement (6.2)

Descriptif du logement et de ses équipements

Logement	Chauffage et refroidissement	Eau chaude sanitaire, ventilation
Murs : Mur en moellons et remplissage non isolé donnant sur l'extérieur Toiture : Plafond sous solives bois donnant sur un comble faiblement ventilé	Système de chauffage : Chaudière individuelle Gaz Naturel installée après 2000 régulée Emetteurs: Radiateurs	Système de production d'ECS : Chaudière individuelle installée après 2000
Menuiseries : Porte(s) bois opaque pleine Fenêtres battantes bois simple vitrage sans protection solaire Fenêtres battantes bois simple vitrage avec volets battants bois	Système de refroidissement : Néant	Système de ventilation : Naturelle par conduit
Plancher bas : Dalle béton donnant sur un terre-plein	Rapport d'entretien ou d'inspection des chaudières joint : Néant	
Énergies renouvelables		Quantité d'énergie d'origine renouvelable : 0 kWh _{EP} /m ² .an
Type d'équipements présents utilisant des énergies renouvelables : Néant		

Pourquoi un diagnostic

- Pour informer le futur locataire ou acheteur ;
- Pour comparer différents logements entre eux ;
- Pour inciter à effectuer des travaux d'économie d'énergie et contribuer à la réduction des émissions de gaz à effet de serre.

Usages recensés

Le diagnostic ne relève pas l'ensemble des consommations d'énergie, mais seulement celles nécessaires pour le chauffage, la production d'eau chaude sanitaire et le refroidissement du logement. Certaines consommations comme l'éclairage, les procédés industriels ou spécifiques (cuisson, informatique, etc.) ne sont pas comptabilisées dans les étiquettes énergie et climat des bâtiments.

Constitution de l'étiquette énergie

La consommation d'énergie indiquée sur l'étiquette énergie est le résultat de la conversion en énergie primaire des consommations d'énergie du logement indiquées par les compteurs ou les relevés.

Énergie finale et énergie primaire

L'énergie finale est l'énergie que vous utilisez chez vous (gaz, électricité, fioul domestique, bois, etc.). Pour que vous disposiez de ces énergies, il aura fallu les extraire, les distribuer, les stocker, les produire, et donc dépenser plus d'énergie que celle que vous utilisez en bout de course.

L'énergie primaire est le total de toutes ces énergies consommées.

Variations des prix de l'énergie et des conventions de calcul

Le calcul des consommations et des frais d'énergie fait intervenir des valeurs qui varient sensiblement dans le temps. La mention « prix de l'énergie en date du... » indique la date de l'arrêté en vigueur au moment de l'établissement du diagnostic.

Elle reflète les prix moyens des énergies que l'Observatoire de l'Énergie constate au niveau national.

Énergies renouvelables

Elles figurent sur cette page de manière séparée. Seules sont estimées les quantités d'énergies renouvelables produites par les équipements installés à demeure.

Diagnostic de performance énergétique – logement (6.2)

Conseils pour un bon usage

En complément de l'amélioration de son logement (voir page suivante), il existe une multitude de mesures non coûteuses ou très peu coûteuses permettant d'économiser de l'énergie et de réduire les émissions de gaz à effet de serre. Ces mesures concernent le chauffage, l'eau chaude sanitaire et le confort d'été.

Chauffage

- Fermez les volets et/ou tirez les rideaux dans chaque pièce pendant la nuit,
- Ne placez pas de meubles devant les émetteurs de chaleur (radiateurs, convecteurs,...), cela nuit à la bonne diffusion de la chaleur.
- Si possible, réglez et programmez : La régulation vise à maintenir la température à une valeur constante. Si vous disposez d'un thermostat, réglez-le à 19°C ; quant à la programmation, elle permet de faire varier cette température de consigne en fonction des besoins et de l'occupation du logement. On recommande ainsi de couper le chauffage durant l'inoccupation des pièces ou lorsque les besoins de confort sont limités. Toutefois, pour assurer une remontée rapide en température, on dispose d'un contrôle de la température réduite que l'on règle généralement à quelques 3 à 4 degrés inférieurs à la température de confort pour les absences courtes. Lorsque l'absence est prolongée, on conseille une température « Hors gel » fixée aux environs de 8°C. Le programmeur assure automatiquement cette tâche.
- Réduisez le chauffage d'un degré, vous économiserez de 5 à 10 % d'énergie.
- Eteignez le chauffage quand les fenêtres sont ouvertes.

Eau chaude sanitaire

- Arrêtez le chauffe-eau pendant les périodes d'inoccupation (départs en congés,...) pour limiter les pertes inutiles.
- Préférez les mitigeurs thermostatiques aux mélangeurs.

Aération

Si votre logement fonctionne en ventilation naturelle :

- Une bonne aération permet de renouveler l'air intérieur et d'éviter la dégradation du bâti par l'humidité.

- Il est conseillé d'aérer quotidiennement le logement en ouvrant les fenêtres en grand sur une courte durée et nettoyez régulièrement les grilles d'entrée d'air et les bouches d'extraction s'il y a lieu.
- Ne bouchez pas les entrées d'air, sinon vous pourriez mettre votre santé en danger. Si elles vous gênent, faites appel à un professionnel.

Si votre logement fonctionne avec une ventilation mécanique contrôlée :

- Aérez périodiquement le logement.

Confort d'été

- Utilisez les stores et les volets pour limiter les apports solaires dans la maison le jour.
- Ouvrez les fenêtres en créant un courant d'air, la nuit pour rafraîchir.

Autres usages

Eclairage :

- Optez pour des lampes basse consommation (fluocompactes ou fluorescentes),
- Evitez les lampes qui consomment beaucoup trop d'énergie, comme les lampes à incandescence ou les lampes halogènes.
- Nettoyez les lampes et les luminaires (abat-jour, vasques,...) ; poussiéreux, ils peuvent perdre jusqu'à 40 % de leur efficacité lumineuse.

Bureautique/audiovisuel :

- Eteignez ou débranchez les appareils ne fonctionnant que quelques heures par jour (téléviseurs, magnétoscopes,...). En mode veille, ils consomment inutilement et augmentent votre facture d'électricité.

Electroménager (cuisson, réfrigération,...) :

- Optez pour les appareils de classe A ou supérieure (A+, A++,...).

Diagnostic de performance énergétique – logement (6.2)

Recommandations d'amélioration énergétique

Sont présentées dans le tableau suivant quelques mesures visant à réduire vos consommations d'énergie. Examinez-les, elles peuvent vous apporter des bénéfices.

Mesures d'amélioration	Commentaires	Crédit d'impôt
Installation de robinets thermostatiques	Recommandation : Envisager avec un professionnel la mise en place de robinets thermostatiques sur les radiateurs. Détail : L'installation de robinets thermostatiques permet de réguler la température pièce par pièce en fonction de la température environnante.	30%
Envisager un ECS solaire	Recommandation : Envisager une installation d'eau chaude sanitaire solaire. Détail : Depuis plusieurs années déjà, on se préoccupe d'économiser l'énergie et de limiter les émissions de gaz à effet de serre. Les recherches ont permis de suivre des pistes prometteuses, d'élaborer des techniques performantes utilisant l'énergie solaire. Ainsi, selon les régions, le recours à l'énergie solaire permet d'envisager des économies d'énergie de l'ordre de 20 à 40 %. (ADEME). Sachez de plus que des aides financières vous permettront de financer plus facilement votre installation.	30%
Installation d'une VMC hygroréglable	Recommandation : Mettre en place une ventilation mécanique contrôlée hygroréglable. Détail : La VMC permet de renouveler l'air intérieur en fonction de l'humidité présente dans les pièces. La ventilation en sera donc optimum, ce qui limite les déperditions de chaleur en hiver	

Commentaires

Néant

Références réglementaires et logiciel utilisés : Article L134-4-2 du CCH et décret n° 2011-807 du 5 juillet 2011 relatif à la transmission des diagnostics de performance énergétique à l'Agence de l'environnement et de la maîtrise de l'énergie, arrêté du 27 janvier 2012 relatif à l'utilisation réglementaire des logiciels pour l'élaboration des diagnostics de performance énergétique, arrêté du 1er décembre 2015, 12 octobre 2020, arrêtés du 8 février 2012, décret 2006-1653, 2006-1114, 2008-1175 ; Ordonnance 2005-655 art L271-4 à 6 ; Loi 2004-1334 art L134-1 à 5 ; décret 2006-1147 art R.134-1 à 5 du CCH et loi grenelle 2 n°2010-786 du juillet 2010. Le décret 2020-1610 du 17 décembre 2020 introduit, après sa date d'entrée en vigueur fixée au 1er juillet 2021, une modification de la date de validité des diagnostics de performance énergétique (réalisés entre le 1er janvier 2018 et le 30 juin 2021) au 31 décembre 2024. Logiciel utilisé : LICIEL Diagnostics v4.

Les travaux sont à réaliser par un professionnel qualifié.

Pour aller plus loin, il existe des points info-énergie : http://www.ademe.fr/particuliers/PIE/liste_eie.asp

Vous pouvez peut-être bénéficier d'un crédit d'impôt pour réduire le prix d'achat des fournitures, pensez-y !
www.impots.gouv.fr

Pour plus d'informations : www.developpement-durable.gouv.fr ou www.ademe.fr

Nota : Le présent rapport est établi par une personne dont les compétences sont certifiées par **LCC QUALIXPERT - 17 rue Borrel 81100 CASTRES (détail sur www.cofrac.fr programme n°4-4-11)**



45 rue Gilles Roberval
30900 Nîmes
contact@edil-expertises.com
Tél. : 09 72 54 12 40

APE 7120B RCS 510020761



Rapport de mission de repérage des matériaux et produits contenant de l'amiante pour l'établissement du constat établi à l'occasion de la vente d'un immeuble bâti (listes A et B de l'annexe 13-9 du Code de la Santé publique)

Numéro de dossier : **215709**
Date du repérage : **13/01/2021**

Désignation du ou des bâtiments

Adresse :**2, Rue de la Poste, 30340 MÉJANNES-LÈS-ALÈS**
Références cadastrales :**A 606**
Périmètre de repérage :**Une maison de village à usage d'habitation élevée d'un étage sur son rez de chaussée.**
Fonction principale du bâtiment : **Habitation (maison individuelle)**
Année de construction :**Inconnue (Avant 1948)**

Désignation du client

Propriétaire :
Nom et prénom : ...
Adresse :
Donneur d'ordre :
Qualité (sur déclaration de l'intéressé) : **Huissier de justice**
Nom et prénom :**Maitre ANDRIEU Richard**
Adresse :**2, rue Raoul Mourier, 30110 LA GRAND'COMBE**

Désignation de l'opérateur de diagnostic

Nom et prénom :**Alain JAUBERT**
Raison sociale et nom de l'entreprise : **Expertises Diagnostics Immobiliers du Languedoc**
Adresse :**45 Rue Gilles Roberval, 30900 NÎMES**
Numéro SIRET :**51002076100027**
Désignation de la compagnie d'assurance :**AXA Assurances**
Numéro de police et date de validité : **10093185104 valable jusqu'au 31/12/2021**
Certification de compétence **C717** délivrée par : **LCC QUALIXPERT, le 23/01/2018**

Conclusion : Dans le cadre de mission décrit à l'article 3.2, il n'a pas été repéré de matériaux ou produits contenant de l'amiante.

Références réglementaires et normatives	
Textes réglementaires	Articles L 271-4 à L 271-6 du code de la construction et de l'habitation, Art. L. 1334-13, R. 1334-20 et 21 et R. 1334-23 et 24 du Code de la Santé Publique ; Annexe 13.9 du Code de la Santé Publique, Arrêté du 12 décembre 2012, décret 2011-629 du 3 juin 2011.
Norme(s) utilisée(s)	Norme NF X 46-020 de décembre 2008 : Repérage des matériaux et produits contenant de l'amiante - Guide d'application GA X 46-034 d'août 2009

Le rapport de repérage
Date d'émission du rapport de repérage : 13/01/2021, remis au propriétaire le 13/01/2021
Diffusion : le présent rapport de repérage ne peut être reproduit que dans sa totalité, annexes incluses
Pagination : le présent rapport avec les annexes comprises, est constitué de 11 pages

Sommaire

- 1 Les conclusions
- 2 Le(s) laboratoire(s) d'analyses
- 3 La mission de repérage
 - 3.1 L'objet de la mission
 - 3.2 Le cadre de la mission
 - 3.2.1 L'intitulé de la mission
 - 3.2.2 Le cadre réglementaire de la mission
 - 3.2.3 L'objectif de la mission
 - 3.2.4 Le programme de repérage de la mission réglementaire.
 - 3.2.5 Programme de repérage complémentaire (le cas échéant)
 - 3.2.6 Le périmètre de repérage effectif
- 4 Conditions de réalisation du repérage
 - 4.1 Bilan de l'analyse documentaire
 - 4.2 Date d'exécution des visites du repérage in situ
 - 4.3 Écarts, adjonctions, suppressions par rapport aux normes en vigueur
 - 4.4 Plan et procédures de prélèvements
- 5 Résultats détaillés du repérage
 - 5.1 Liste des matériaux ou produits contenant de l'amiante, états de conservation, conséquences réglementaires (fiche de cotation)
 - 5.2 Liste des matériaux ou produits susceptibles de contenir de l'amiante, mais n'en contenant pas après analyse
 - 5.3 Liste des matériaux ou produits ne contenant pas d'amiante sur justificatif
- 6 Signatures
- 7 Annexes

1. – Les conclusions

Avertissement : les textes ont prévu plusieurs cadres réglementaires pour le repérage des matériaux ou produits contenant de l'amiante, notamment pour les cas de démolition d'immeuble. **La présente mission de repérage ne répond pas aux exigences prévues pour les missions de repérage des matériaux et produits contenant de l'amiante avant démolition d'immeuble ou avant réalisation de travaux dans l'immeuble concerné et son rapport ne peut donc pas être utilisé à ces fins.**

1.1. Dans le cadre de mission décrit à l'article 3.2, il n'a pas été repéré de matériaux ou produits contenant de l'amiante.

1.2. Dans le cadre de mission décrit à l'article 3.2 les locaux ou parties de locaux, composants ou parties de composants qui n'ont pu être visités et pour lesquels des investigations complémentaires sont nécessaires afin de statuer sur la présence ou l'absence d'amiante :

Localisation	Parties du local	Raison
2ème étage - Combles	Toutes	Pas de trappe d'accès

Certains locaux, parties de locaux ou composants n'ont pas pu être sondés, des investigations approfondies doivent être réalisées afin d'y vérifier la présence éventuelle d'amiante. Les obligations règlementaires du (des) propriétaire(s) prévues aux articles R.1334-15 à R.1334-18 du Code de la Santé Publique, ne sont pas remplies conformément aux dispositions de l'article 3 de l'arrêté du 12 Décembre 2012 (Listes "A" et "B"). De ce fait le vendeur reste responsable au titre des vices cachés en cas de présence d'Amiante. En cas de présence d'Amiante, et si il y a obligation de retrait, ce dernier sera à la charge du vendeur.

2. – Le(s) laboratoire(s) d'analyses

Raison sociale et nom de l'entreprise : Il n'a pas été fait appel à un laboratoire d'analyse
 Adresse : -
 Numéro de l'accréditation Cofrac : -

3. – La mission de repérage

3.1 L'objet de la mission

Dans le cadre de la vente de l'immeuble bâti, ou de la partie d'immeuble bâti, décrit en page de couverture du présent rapport, la mission consiste à repérer dans cet immeuble, ou partie d'immeuble, certains matériaux ou produits contenant de l'amiante conformément à la législation en vigueur.
 Pour s'exonérer de tout ou partie de sa garantie des vices cachés, le propriétaire vendeur annexe à la promesse de vente ou au contrat de vente le présent rapport.

3.2 Le cadre de la mission

3.2.1 L'intitulé de la mission

«Repérage en vue de l'établissement du constat établi à l'occasion de la vente de tout ou partie d'un immeuble bâti».

3.2.2 Le cadre réglementaire de la mission

L'article L 271-4 du code de la construction et de l'habitation prévoit qu' «en cas de vente de tout ou partie d'un immeuble bâti, un dossier de diagnostic technique, fourni par le vendeur, est annexé à la promesse de vente ou, à défaut de promesse, à l'acte authentique de vente. En cas de vente publique, le dossier de diagnostic technique est annexé au cahier des charges.»

Le dossier de diagnostic technique comprend, entre autres, l'état mentionnant la présence ou l'absence de matériaux ou produits contenant de l'amiante prévu à l'article L. 1334-13 du même code».

La mission, s'inscrivant dans ce cadre, se veut conforme aux textes réglementaires de référence mentionnés en page de couverture du présent rapport.

3.2.3 L'objectif de la mission

«Le repérage a pour objectif d'identifier et de localiser les matériaux et produits contenant de l'amiante mentionnés en annexe du Code de la santé publique.»
 L'Annexe du Code de la santé publique est l'annexe 13.9 (liste A et B).

3.2.4 Le programme de repérage de la mission réglementaire

Le programme de repérage est défini à minima par l'Annexe 13.9 (liste A et B) du Code de la santé publique et se limite pour une mission normale à la recherche de matériaux et produits contenant de l'amiante dans les composants et parties de composants de la construction y figurant.

En partie droite l'extrait du texte de l'Annexe 13.9

Important : Le programme de repérage de la mission de base est limitatif. Il est plus restreint que celui élaboré pour les missions de repérage de matériaux ou produits contenant de l'amiante avant démolition d'immeuble ou celui à élaborer avant réalisation de travaux.

3.2.5 Programme de repérage complémentaire (le cas échéant)

En plus du programme de repérage réglementaire, le présent rapport porte sur les parties de composants suivantes :

Composant de la construction	Partie du composant ayant été inspecté (Description)	Sur demande ou sur information
Néant	-	

3.2.6 Le périmètre de repérage effectif

Il s'agit de l'ensemble des locaux ou parties de l'immeuble concerné par la mission de repérage figurant sur le schéma de repérage joint en annexe à l'exclusion des locaux ou parties d'immeuble n'ayant pu être visités.

Descriptif des pièces visitées

**RDC - Entrée, dégagement,
 RDC - Chambre 1,
 RDC - Salle d'eau, toilettes,**

**RDC - Escalier,
 1er étage - Séjour, cuisine,
 1er étage - Placard,**

Liste A	
Composant de la construction	Partie du composant à vérifier ou à sonder
Flocages, Calorifugeages, Faux plafonds	Flocages
	Calorifugeages
	Faux plafonds

Liste B	
Composant de la construction	Partie du composant à vérifier ou à sonder
1. Parois verticales intérieures	
Murs, Cloisons "en dur" et Poteaux (périphériques et intérieurs)	Enduits projetés
	Revêtement dus (plaques de menuiseries)
	Revêtement dus (amiante-ciment)
	Entourages de poteaux (carton)
	Entourages de poteaux (amiante-ciment)
	Entourages de poteaux (matériau sandwich)
	Entourages de poteaux (carton+plâtre)
Coffrage perdu	
Cloisons (légères et préfabriquées), Gains et Coffres verticaux	Enduits projetés
	Panneaux de cloisons
2. Planchers et plafonds	
Plafonds, Poutres et Charpentes, Gains et Coffres Horizontaux	Enduits projetés
	Panneaux collés ou vissés
Planchers	Dalles de sol
3. Conduits, canalisations et équipements intérieurs	
Conduits de fluides (air, eau, autres fluides)	Conduits
	Enveloppes de calorifuges
Clapets / volets coupe-feu	Clapets coupe-feu
	Volets coupe-feu
Portes coupe-feu	Rebouchage
	Joints (tresses)
Vide-ordures	Joints (bandes)
	Conduits
4. Eléments extérieurs	
Toitures	Plaques (composites)
	Plaques (fibres-ciment)
	Ardoises (composites)
	Ardoises (fibres-ciment)
	Accessoires de couvertures (composites)
	Accessoires de couvertures (fibres-ciment)
	Bardaux bitumineux
Bardages et façades légères	Plaques (composites)
	Plaques (fibres-ciment)
	Ardoises (composites)
	Ardoises (fibres-ciment)
	Panneaux (composites)
Conduits en toiture et façade	Panneaux (fibres-ciment)
	Conduites d'eaux pluviales en amiante-ciment
	Conduites d'eaux usées en amiante-ciment
	Conduits de fumée en amiante-ciment

RDC - Chambre 2,

2ème étage - Combles aménagés

Localisation	Description
RDC - Chambre 1	Sol : Carrelage Mur A, B, C, D, E, F, G, H, I : Plâtre et Peinture Plafond : Plâtre et Peinture Plafond : Poutres bois et Peinture Plinthes : Carrelage Fenêtre I : Bois et Peinture Porte 1 A : Bois et Peinture Porte 2 F : Bois et Peinture Porte 3 H : Bois et Peinture Grille de défense I : Métal et Peinture
RDC - Chambre 2	Sol : Carrelage Mur A, B, C, D, E, F, G, H, I : Plâtre et Peinture Plafond : Plâtre et Peinture Plafond : Briques Plinthes : Carrelage Fenêtre G : Bois et Peinture Grille de défense G : Métal et Peinture
RDC - Entrée, dégagement	Sol : Carrelage Mur A, B, C : Plâtre et Peinture Plafond : Plâtre et Peinture Plafond : Poutres bois et Peinture Plinthes : Carrelage Porte A : Bois et Peinture
RDC - Salle d'eau, toilettes	Sol : Carrelage Mur A, B, C, D : Plâtre et Peinture Plafond : Plâtre et Peinture Plafond : Poutres bois et Peinture
1er étage - Séjour, cuisine	Sol : Carrelage Mur B, C : Plâtre et Faïence Mur A, B, C, D : Plâtre et Peinture Plafond : Bois et Peinture Plafond : Poutres bois et Peinture Plinthes : Carrelage Fenêtre 1 D : Bois et Peinture Fenêtre 2 D : Bois et Peinture Porte 1 A : Bois et Peinture Porte 2 A : Bois et Peinture Volets 1 D : Bois et Peinture Volets 2 D : Bois et Peinture
1er étage - Placard	Sol : Carrelage Mur A, B, C, D : Plâtre et Peinture Plafond : Bois et Peinture
2ème étage - Combles aménagés	Sol : Bois et Peinture Mur A, B, C, D : Bois et Peinture Plafond : Bois et Peinture

4. – Conditions de réalisation du repérage

4.1 Bilan de l'analyse documentaire

Documents demandés	Documents remis
Rapports concernant la recherche d'amiante déjà réalisés	Non
Documents décrivant les ouvrages, produits, matériaux et protections physiques mises en place	Non
Eléments d'information nécessaires à l'accès aux parties de l'immeuble bâti en toute sécurité	Non
Etat descriptif de division	Non

Observations : Néant

4.2 Date d'exécution des visites du repérage in situ

Date de la commande : 03/02/2021
Date(s) de visite de l'ensemble des locaux : 13/01/2021
Heure d'arrivée :
Durée du repérage : 01 h 30

4.3 Écarts, adjonctions, suppressions par rapport aux normes en vigueur

La mission de repérage s'est déroulée conformément aux prescriptions de la norme NF X 46-020, révision de décembre 2008.

4.4 Plan et procédures de prélèvements

L'ensemble des prélèvements a été réalisé dans le respect du plan et des procédures d'intervention.

5. – Résultats détaillés du repérage**5.1 Liste des matériaux ou produits contenant de l'amiante, états de conservation, conséquences réglementaires** (fiche de cotation)

Matériaux ou produits contenant de l'amiante

Localisation	Identifiant + Description	Conclusion (justification)	Etat de conservation** et préconisations*
Néant	-		

* Un détail des conséquences réglementaires et recommandations est fournis en annexe 7.4 de ce présent rapport
** détails fournis en annexe 7.3 de ce présent rapport

5.2 Listes des matériaux et produits ne contenant pas d'amiante après analyse

Localisation	Identifiant + Description
Néant	-

5.3 Liste des matériaux ou produits ne contenant pas d'amiante sur justificatif

Localisation	Identifiant + Description
Néant	-

6. – Signatures

Nota : Le présent rapport est établi par une personne dont les compétences sont certifiées par LCC **QUALIXPERT** 17 rue Borrel 81100 CASTRES (détail sur www.cofrac.fr programme n°4-4-11)

Fait à Nîmes, le 13/01/2021

Par **Alain JAUBERT** :

EDIL
ZAC PAB C 2000
255, rue Claude Lorrain
34080 MONTPELLIER
Tél. : 09.72.54.12.41 - Fax : 09.72.54.12.41
SIRET 510 020 761 00019 - APE 7120B

ANNEXES

Au rapport de mission de repérage n° 215709

Informations conformes à l'annexe III de l'arrêté du 12 décembre 2012

Expertises Diagnostics Immobiliers du Languedoc | Tél. : 09 72 54 12 40 - Fax : 09 72 54 12 41
45, rue Gilles Roberval, Le Roberval II, 30900 NIMES
N°SIREN : 510020761 | Compagnie d'assurance : AXA Assurances n° 10093185104

Les maladies liées à l'amiante sont provoquées par l'inhalation des fibres. Toutes les variétés d'amiante sont classées comme substances cancérigènes avérées pour l'homme. L'inhalation de fibres d'amiante est à l'origine de cancers (mésothéliomes, cancers broncho-pulmonaires) et d'autres pathologies non cancéreuses (épanchements pleuraux, plaques pleurales).

L'identification des matériaux et produits contenant de l'amiante est un préalable à l'évaluation et à la prévention des risques liés à l'amiante. Elle doit être complétée par la définition et la mise en œuvre de mesures de gestion adaptées et proportionnées pour limiter l'exposition des occupants présents temporairement ou de façon permanente dans l'immeuble. L'information des occupants présents temporairement ou de façon permanente est un préalable essentiel à la prévention du risque d'exposition à l'amiante.

Il convient donc de veiller au maintien du bon état de conservation des matériaux et produits contenant de l'amiante afin de remédier au plus tôt aux situations d'usure anormale ou de dégradation.

Il conviendra de limiter autant que possible les interventions sur les matériaux et produits contenant de l'amiante qui ont été repérés et de faire appel aux professionnels qualifiés, notamment dans le cas de retrait ou de confinement de ce type de matériau ou produit.

Enfin, les déchets contenant de l'amiante doivent être éliminés dans des conditions strictes.

Renseignez-vous auprès de votre mairie ou de votre préfecture. Pour connaître les centres d'élimination près de chez vous, consultez la base de données « déchets » gérée par l'ADEME, directement accessible sur le site internet www.sinoe.org.

Sommaire des annexes

7 Annexes

7.1 Schéma de repérage

7.2 Rapports d'essais

7.3 Grilles réglementaires d'évaluation de l'état de conservation des matériaux et produits contenant de l'amiante

7.4 Conséquences réglementaires et recommandations

7.5 Recommandations générales de sécurité

7.6 Documents annexés au présent rapport

7.1 - Annexe - Schéma de repérage

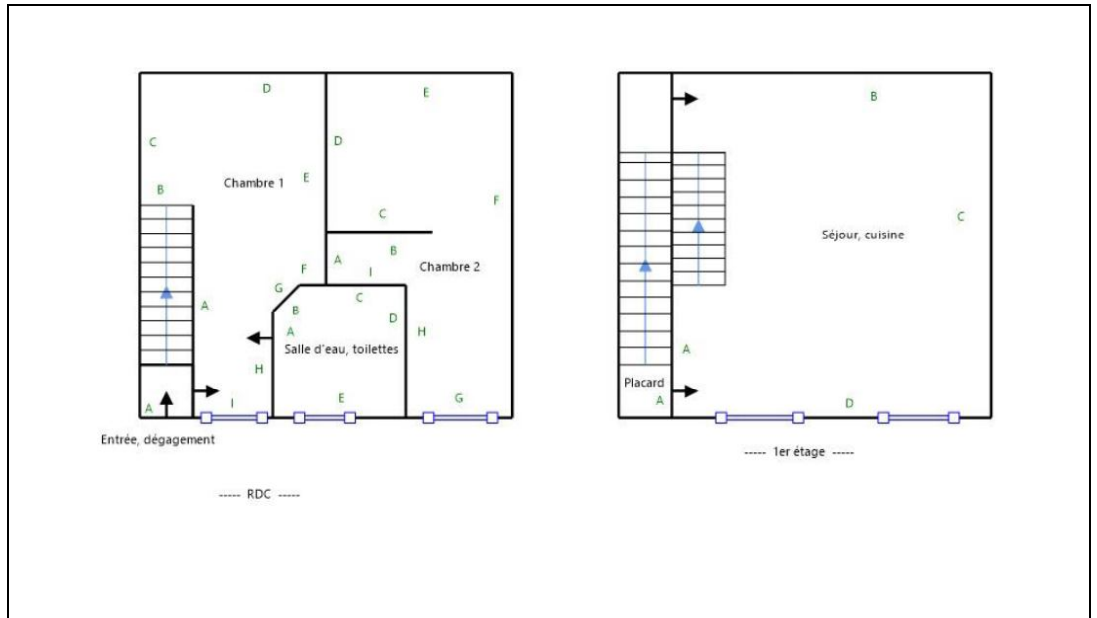

Aucune photo/illustration n'a été jointe à ce rapport.

7.2 - Annexe - Rapports d'essais

Identification des prélèvements :

Identifiant et prélèvement	Localisation	Composant de la construction	Parties du composant	Description
-	-	-	-	-

Copie des rapports d'essais :

Aucun rapport d'essai n'a été fourni ou n'est disponible

7.3 - Annexe - Evaluation de l'état de conservation des matériaux et produits contenant de l'amiante

Grilles d'évaluation de l'état de conservation des matériaux ou produit de la liste A

Aucune évaluation n'a été réalisée

Critères d'évaluation de l'état de conservation des matériaux ou produit de la liste A

1. Classification des différents degrés d'exposition du produit aux circulations d'air

Fort	Moyen	Faible
1° Il n'existe pas de système spécifique de ventilation, la pièce ou la zone homogène évaluée est ventilée par ouverture des fenêtres, ou 2° Le faux plafond se trouve dans un local qui présente une (ou plusieurs) façade(s) ouverte(s) sur l'extérieur susceptible(s) de	1° Il existe un système de ventilation par insufflation d'air dans le local et l'orientation du jet est telle que celui-ci n'affecte pas directement le faux plafond contenant de l'amiante, ou 2° Il existe un système de ventilation avec	1° Il n'existe ni ouvrant ni système de ventilation spécifique dans la pièce ou la zone évaluée, ou 2° Il existe dans la pièce ou la zone évaluée, un système de ventilation par extraction dont la reprise d'air est éloignée

créer des situations à forts courants d'air, ou 3° Il existe un système de ventilation par insufflation d'air dans le local et l'orientation du jet d'air est telle que celui-ci affecte directement le faux plafond contenant de l'amiante.	reprise(s) d'air au niveau du faux plafond (système de ventilation à double flux).	du faux plafond contenant de l'amiante.
---	--	---

2. Classification des différents degrés d'exposition du produit aux chocs et vibrations

Fort	Moyen	Faible
L'exposition du produit aux chocs et vibrations sera considérée comme forte dans les situations où l'activité dans le local ou à l'extérieur engendre des vibrations, ou rend possible les chocs directs avec le faux plafond contenant de l'amiante (ex : hall industriel, gymnase, discothèque...).	L'exposition du produit aux chocs et vibrations sera considérée comme moyenne dans les situations où le faux plafond contenant de l'amiante n'est pas exposé aux dommages mécaniques mais se trouve dans un lieu très fréquenté (ex : supermarché, piscine, théâtre,...).	L'exposition du produit aux chocs et vibrations sera considérée comme faible dans les situations où le faux plafond contenant de l'amiante n'est pas exposé aux dommages mécaniques, n'est pas susceptible d'être dégradé par les occupants ou se trouve dans un local utilisé à des activités tertiaires passives.

Grilles d'évaluation de l'état de conservation des matériaux ou produit de la liste B

Aucune évaluation n'a été réalisée

Critères d'évaluation de l'état de conservation des matériaux ou produit de la liste B

1. Classification des niveaux de risque de dégradation ou d'extension de la dégradation du matériau.

Risque faible de dégradation ou d'extension de dégradation	Risque de dégradation ou d'extension à terme de la dégradation	Risque de dégradation ou d'extension rapide de la dégradation
L'environnement du matériau contenant de l'amiante ne présente pas ou très peu de risque pouvant entraîner à terme, une dégradation ou une extension de la dégradation du matériau.	L'environnement du matériau contenant de l'amiante présente un risque pouvant entraîner à terme, une dégradation ou une extension de la dégradation du matériau.	L'environnement du matériau contenant de l'amiante présente un risque important pouvant entraîner rapidement, une dégradation ou une extension de la dégradation du matériau.

Légende : EP = évaluation périodique ; AC1 = action corrective de premier niveau ; AC2 = action corrective de second niveau.

L'évaluation du risque de dégradation lié à l'environnement du matériau ou produit prend en compte :

- Les agressions physiques intrinsèques au local (ventilation, humidité, etc...) selon que le risque est probable ou avéré ;

- La sollicitation des matériaux ou produits liée à l'activité des locaux, selon qu'elle est exceptionnelle/faible ou quotidienne/forte.

Elle ne prend pas en compte certains facteurs fluctuants d'aggravation de la dégradation des produits et matériaux, comme la fréquence d'occupation du local, la présence d'animaux nuisibles, l'usage réel des locaux, un défaut d'entretien des équipements, etc...

7.4 - Annexe - Conséquences réglementaires et recommandations

Conséquences réglementaires suivant l'état de conservation des matériaux ou produit de la liste A

Article R1334-27 : En fonction du résultat du diagnostic obtenu à partir de la grille d'évaluation de l'arrêté du 12 décembre 2012, le propriétaire met en œuvre les préconisations mentionnées à l'article R1334-20 selon les modalités suivantes :

Score 1 – L'évaluation périodique de l'état de conservation de ces matériaux et produits de la liste A contenant de l'amiante est effectué dans un délai maximal de trois ans à compter de la date de remise au propriétaire du rapport de repérage ou des résultats de la dernière évaluation de l'état de conservation, ou à l'occasion de toute modification substantielle de l'ouvrage et de son usage. La personne ayant réalisé cette évaluation en remet les résultats au propriétaire contre accusé de réception.

Score 2 – La mesure d'empoussièrément dans l'air est effectuée dans les conditions définies à l'article R1334-25, dans un délai de trois mois à compter de la date de remise au propriétaire du rapport de repérage ou des résultats de la dernière évaluation de l'état de conservation. L'organisme qui réalise les prélèvements d'air remet les résultats des mesures d'empoussièrément au propriétaire contre accusé de réception.

Score 3 – Les travaux de confinement ou de retrait de l'amiante sont mis en œuvre selon les modalités prévues à l'article R. 1334-29.

Article R1334-28 : Si le niveau d'empoussièrément mesuré dans l'air en application de l'article R1334-27 est inférieur ou égal à la valeur de cinq fibres par litre, le propriétaire fait procéder à l'évaluation périodique de l'état de conservation des matériaux et produits de la liste A contenant de l'amiante prévue à l'article R1334-20, dans un délai maximal de trois ans à compter de la date de remise des résultats des mesures d'empoussièrément ou à l'occasion de toute modification substantielle de l'ouvrage ou de son usage.

Si le niveau d'empoussièrément mesuré dans l'air en application de l'article R1334-27 est supérieur à cinq fibres par litre, le propriétaire fait procéder à des travaux de confinement ou de retrait de l'amiante, selon les modalités prévues à l'article R1334-29.

Article R1334-29 : Les travaux précités doivent être achevés dans un délai de trente-six mois à compter de la date à laquelle sont remis au propriétaire le rapport de repérage ou les résultats des mesures d'empoussièrément ou de la dernière évaluation de l'état de conservation.

Pendant la période précédant les travaux, des mesures conservatoires appropriées doivent être mises en œuvre afin de réduire l'exposition des occupants et de la maintenir au niveau le plus bas possible, et dans tous les cas à un niveau d'empoussièrément inférieur à cinq fibres par litre. Les mesures conservatoires ne doivent conduire à aucune sollicitation des matériaux et produits concernés par les travaux.

Le propriétaire informe le préfet du département du lieu d'implantation de l'immeuble concerné, dans un délai de deux mois à compter de la date à laquelle sont remis le rapport de repérage ou les résultats des mesures d'empoussièrément ou de la dernière évaluation de l'état de conservation, des mesures conservatoires mises en œuvre, et, dans un délai de douze mois, des travaux à réaliser et de l'échéancier proposé.

Article R. 1334-29-3 :

I) A l'issue des travaux de retrait ou de confinement de matériaux et produits de la liste A mentionnés à l'article R.1334-29, le propriétaire fait procéder par une personne mentionnée au premier alinéa de l'article R.1334-23, avant toute restitution des locaux traités, à un examen visuel de l'état des surfaces traitées. Il fait également procéder, dans les conditions définies à l'article R.1334-25, à une mesure du niveau d'empoussièrement dans l'air après démantèlement du dispositif de confinement. Ce niveau doit être inférieur ou égal à cinq fibres par litre.

II) Si les travaux ne conduisent pas au retrait total des matériaux et produits de la liste A contenant de l'amiante, il est procédé à une évaluation périodique de l'état de conservation de ces matériaux et produits résiduels dans les conditions prévues par l'arrêté mentionné à l'article R.1334-20, dans un délai maximal de trois ans à compter de la date à laquelle sont remis les résultats du contrôle ou à l'occasion de toute modification substantielle de l'ouvrage ou de son usage.

III) Lorsque des travaux de retrait ou de confinement de matériaux et produits de la liste B contenant de l'amiante sont effectués à l'intérieur de bâtiment occupés ou fréquentés, le propriétaire fait procéder, avant toute restitution des locaux traités, à l'examen visuel et à la mesure d'empoussièrement dans l'air mentionnée au premier alinéa du présent article.

Détail des préconisations suivant l'état de conservation des matériaux ou produit de la liste B

- Réalisation d'une « évaluation périodique »**, lorsque le type de matériau ou produit concerné contenant de l'amiante, la nature et l'étendue des dégradations qu'il présente et l'évaluation du risque de dégradation ne conduisent pas à conclure à la nécessité d'une action de protection immédiate sur le matériau ou produit, consistant à :
 - Contrôler périodiquement que l'état de dégradation des matériaux et produits concernés ne s'aggrave pas et, le cas échéant, que leur protection demeure en bon état de conservation ;
 - Rechercher, le cas échéant, les causes de dégradation et prendre les mesures appropriées pour les supprimer.
- Réalisation d'une « action corrective de premier niveau »**, lorsque le type de matériau ou produit concerné contenant de l'amiante, la nature et l'étendue des dégradations et l'évaluation du risque de dégradation conduisent à conclure à la nécessité d'une action de remise en état limitée au remplacement, au recouvrement ou à la protection des seuls éléments dégradés, consistant à :
 - Rechercher les causes de la dégradation et définir les mesures correctives appropriées pour les supprimer ; b) Procéder à la mise en œuvre de ces mesures correctives afin d'éviter toute nouvelle dégradation et, dans l'attente, prendre les mesures de protection appropriées afin de limiter le risque de dispersion des fibres d'amiante ;
 - Veiller à ce que les modifications apportées ne soient pas de nature à aggraver l'état des autres matériaux et produits contenant de l'amiante restant accessibles dans la même zone ;
 - Contrôler périodiquement que les autres matériaux et produits restent accessibles ainsi que, le cas échéant, leur protection demeurent en bon état de conservation.Il est rappelé l'obligation de faire appel à une entreprise certifiée pour le retrait ou le confinement.
- Réalisation d'une « action corrective de second niveau »**, qui concerne l'ensemble d'une zone, de telle sorte que le matériau ou produit ne soit plus soumis à aucune agression ni dégradation, consistant à :
 - Prendre, tant que les mesures mentionnées au c (paragraphe suivant) n'ont pas été mises en place, les mesures conservatoires appropriées pour limiter le risque de dégradation et la dispersion des fibres d'amiante. Cela peut consister à adapter, voire condamner l'usage des locaux concernés afin d'éviter toute exposition et toute dégradation du matériau ou produit contenant de l'amiante. Durant les mesures conservatoires, et afin de vérifier que celles-ci sont adaptées, une mesure d'empoussièrement est réalisée, conformément aux dispositions du code de la santé publique ;
 - Procéder à une analyse de risque complémentaire, afin de définir les mesures de protection ou de retrait les plus adaptées, prenant en compte l'intégralité des matériaux et produits contenant de l'amiante dans la zone concernée ;
 - Mettre en œuvre les mesures de protection ou de retrait définies par l'analyse de risque ;
 - Contrôler périodiquement que les autres matériaux et produits restent accessibles, ainsi que leur protection, demeurent en bon état de conservation.En fonction des situations particulières rencontrées lors de l'évaluation de l'état de conservation, des compléments et précisions à ces recommandations sont susceptibles d'être apportées.

7.5 - Annexe - Recommandations générales de sécurité

L'identification des matériaux et produits contenant de l'amiante est un préalable à l'évaluation et à la prévention des risques liés à la présence d'amiante dans un bâtiment. Elle doit être complétée par la définition et la mise en œuvre de mesures de gestion adaptées et proportionnées pour limiter l'exposition des occupants présents temporairement ou de façon permanente dans le bâtiment et des personnes appelées à intervenir sur les matériaux ou produits contenant de l'amiante. Les recommandations générales de sécurité définies ci-après rappellent les règles de base destinées à prévenir les expositions. Le propriétaire (ou, à défaut, l'exploitant) de l'immeuble concerné adapte ces recommandations aux particularités de chaque bâtiment et de ses conditions d'occupation ainsi qu'aux situations particulières rencontrées.

Ces recommandations générales de sécurité ne se substituent en aucun cas aux obligations réglementaires existantes en matière de prévention des risques pour la santé et la sécurité des travailleurs, inscrites dans le code du travail.

1. Informations générales

a) Dangerosité de l'amiante

Les maladies liées à l'amiante sont provoquées par l'inhalation des fibres. Toutes les variétés d'amiante sont classées comme substances cancérigènes avérées pour l'homme. Elles sont à l'origine de cancers qui peuvent atteindre soit la plèvre qui entoure les poumons (mésothéliomes), soit les bronches et/ou les poumons (cancers broncho-pulmonaires). Ces lésions surviennent longtemps (souvent entre 20 à 40 ans) après le début de l'exposition à l'amiante. Le Centre international de recherche sur le cancer (CIRC) a également établi récemment un lien entre exposition à l'amiante et cancers du larynx et des ovaires. D'autres pathologies, non cancéreuses, peuvent également survenir en lien avec une exposition à l'amiante. Il s'agit exceptionnellement d'épanchements pleuraux (liquide dans la plèvre) qui peuvent être récidivants ou de plaques pleurales (qui épaississent la plèvre). Dans le cas d'empoussièrement important, habituellement d'origine professionnelle, l'amiante peut provoquer une sclérose (asbestose) qui réduira la capacité respiratoire et peut dans les cas les plus graves produire une insuffisance respiratoire parfois mortelle. Le risque de cancer du poumon peut être majoré par l'exposition à d'autres agents cancérigènes, comme la fumée du tabac.

b) Présence d'amiante dans des matériaux et produits en bon état de conservation

L'amiante a été intégré dans la composition de nombreux matériaux utilisés notamment pour la construction. En raison de son caractère cancérigène, ses usages ont été restreints progressivement à partir de 1977, pour aboutir à une interdiction totale en 1997.

En fonction de leur caractéristique, les matériaux et produits contenant de l'amiante peuvent libérer des fibres d'amiante en cas d'usure ou lors d'interventions mettant en cause l'intégrité du matériau ou produit (par exemple perçage, ponçage, découpe, friction...). Ces situations peuvent alors conduire à des expositions importantes si des mesures de protection renforcées ne sont pas prises.

Pour rappel, les matériaux et produits répertoriés aux listes A et B de l'annexe 13-9 du code de la santé publique font l'objet d'une évaluation de l'état de conservation dont les modalités sont définies par arrêté. Il convient de suivre les recommandations émises par les opérateurs de repérage dits « diagnostiqueurs » pour la gestion des matériaux ou produits repérés.

De façon générale, il est important de veiller au maintien en bon état de conservation des matériaux et produits contenant de l'amiante et de remédier au plus tôt aux situations d'usure anormale ou de dégradation de ceux-ci.

2. Intervention de professionnels soumis aux dispositions du code du travail

Il est recommandé aux particuliers d'éviter dans la mesure du possible toute intervention directe sur des matériaux et produits contenant de l'amiante et de faire appel à des professionnels compétents dans de telles situations. Les entreprises réalisant des opérations sur matériaux et produits contenant de l'amiante sont soumises aux dispositions des articles R. 4412-94 à R. 4412-148 du code du travail. Les entreprises qui réalisent des travaux de retrait ou de confinement de matériaux et produits contenant de l'amiante doivent en particulier être certifiées dans les conditions prévues à l'article R. 4412-129. Cette certification est obligatoire à partir du 1er juillet 2013 pour les entreprises effectuant des travaux de retrait sur l'enveloppe extérieure des immeubles bâtis et à partir du 1er juillet 2014 pour les entreprises de génie civil. Des documents d'information et des conseils pratiques de prévention adaptés sont disponibles sur le site Travailler-mieux (<http://www.travailler-mieux.gouv.fr>) et sur le site de l'Institut national de recherche et de sécurité pour la prévention des accidents du travail et des maladies professionnelles (<http://www.inrs.fr>).

3. Recommandations générales de sécurité

Il convient d'éviter au maximum l'émission de poussières notamment lors d'interventions ponctuelles non répétées, par exemple :

- perçage d'un mur pour accrocher un tableau ;
- remplacement de joints sur des matériaux contenant de l'amiante ;
- travaux réalisés à proximité d'un matériau contenant de l'amiante en bon état, par exemple des interventions légères dans des boîtiers électriques, sur des gaines ou des circuits situés sous un flocage sans action directe sur celui-ci, de remplacement d'une vanne sur une canalisation calorifugée à l'amiante.

L'émission de poussières peut être limitée par humidification locale des matériaux contenant de l'amiante en prenant les mesures nécessaires pour éviter tout risque électrique et/ou en utilisant de préférence des outils manuels ou des outils à vitesse lente. Le port d'équipements adaptés de protection respiratoire est recommandé. Le port d'une combinaison jetable permet d'éviter la propagation de fibres d'amiante en dehors de la zone de travail. Les combinaisons doivent être jetées après chaque utilisation. Des informations sur le choix des équipements de protection sont disponibles sur le site internet amiante de l'INRS à l'adresse suivante : www.amiante.inrs.fr. De plus, il convient de disposer d'un sac à déchets à proximité immédiate de la zone de travail et d'une éponge ou d'un chiffon humide de nettoyage.

4. Gestion des déchets contenant de l'amiante

Les déchets de toute nature contenant de l'amiante sont des déchets dangereux. A ce titre, un certain nombre de dispositions réglementaires, dont les principales sont rappelées ci-après, encadrent leur élimination.

Lors de travaux conduisant à un désamiantage de tout ou partie de l'immeuble, la personne pour laquelle les travaux sont réalisés, c'est-à-dire les maîtres d'ouvrage, en règle générale les propriétaires, ont la responsabilité de la bonne gestion des déchets produits, conformément aux dispositions de l'article L. 541-2 du code de l'environnement. Ce sont les producteurs des déchets au sens du code de l'environnement. Les déchets liés au fonctionnement d'un chantier (équipements de protection, matériel, filtres, bâches, etc.) sont de la responsabilité de l'entreprise qui réalise les travaux.

a. Conditionnement des déchets

Les déchets de toute nature susceptibles de libérer des fibres d'amiante sont conditionnés et traités de manière à ne pas provoquer d'émission de poussières. Ils sont ramassés au fur et à mesure de leur production et conditionnés dans des emballages appropriés et fermés, avec apposition de l'étiquetage prévu par le décret no 88-466 du 28 avril 1988 relatif aux produits contenant de l'amiante et par le code de l'environnement notamment ses articles R. 551-1 à R. 551-13 relatifs aux dispositions générales relatives à tous les ouvrages d'infrastructures en matière de stationnement, chargement ou déchargement de matières dangereuses.

Les professionnels soumis aux dispositions du code du travail doivent procéder à l'évacuation des déchets, hors du chantier, aussitôt que possible, dès que le volume le justifie après décontamination de leurs emballages.

b. Apport en déchèterie

Environ 10 % des déchèteries acceptent les déchets d'amiante lié à des matériaux inertes ayant conservé leur intégrité provenant de ménages, voire d'artisans. Tout autre déchet contenant de l'amiante est interdit en déchèterie.

A partir du 1er janvier 2013, les exploitants de déchèterie ont l'obligation de fournir aux usagers les emballages et l'étiquetage appropriés aux déchets d'amiante.

c. Filières d'élimination des déchets

Les matériaux contenant de l'amiante ainsi que les équipements de protection (combinaison, masque, gants...) et les déchets issus du nettoyage (chiffon...) sont des déchets dangereux. En fonction de leur nature, plusieurs filières d'élimination peuvent être envisagées.

Les déchets contenant de l'amiante lié à des matériaux inertes ayant conservé leur intégrité peuvent être éliminés dans des installations de stockage de déchets non dangereux si ces installations disposent d'un casier de stockage dédié à ce type de déchets.

Tout autre déchet amianté doit être éliminé dans une installation de stockage pour déchets dangereux ou être vitrifiés. En particulier, les déchets liés au fonctionnement du chantier, lorsqu'ils sont susceptibles d'être contaminés par de l'amiante, doivent être éliminés dans une installation de stockage pour déchets dangereux ou être vitrifiés.

d. Information sur les déchèteries et les installations d'élimination des déchets d'amiante

Les informations relatives aux déchèteries acceptant des déchets d'amiante lié et aux installations d'élimination des déchets d'amiante peuvent être obtenues auprès :

- de la préfecture ou de la direction régionale de l'environnement, de l'aménagement et du logement (direction régionale et interdépartementale de l'environnement et de l'énergie en Ile-de-France) ou de la direction de l'environnement, de l'aménagement et du logement ;
- du conseil général (ou conseil régional en Ile-de-France) au regard de ses compétences de planification sur les déchets dangereux ;
- de la mairie ;
- ou sur la base de données « déchets » gérée par l'Agence de l'environnement et de la maîtrise de l'énergie, directement accessible sur internet à l'adresse suivante : www.sinoe.org.

e. Tracabilité

Le producteur des déchets remplit un bordereau de suivi des déchets d'amiante (BSDA, CERFA no 11861). Le formulaire CERFA est téléchargeable sur le site du ministère chargé de l'environnement. Le propriétaire recevra l'original du bordereau rempli par les autres intervenants (entreprise de travaux, transporteur, exploitant de l'installation de stockage ou du site de vitrification).

Dans tous les cas, le producteur des déchets devra avoir préalablement obtenu un certificat d'acceptation préalable lui garantissant l'effectivité d'une filière d'élimination des déchets.

Par exception, le bordereau de suivi des déchets d'amiante n'est pas imposé aux particuliers voire aux artisans qui se rendent dans une déchèterie pour y déposer des déchets d'amiante lié à des matériaux inertes ayant conservé leur intégrité. Ils ne doivent pas remplir un bordereau de suivi de déchets d'amiante, ce dernier étant élaboré par la déchèterie.



45 rue Gilles Roberval
30900 Nîmes
contact@edil-expertises.com
Tél. : 09 72 54 12 40

APE 7120B RCS 510020761



Rapport de l'état relatif à la présence termites dans le bâtiment

Numéro de dossier : **215709**
Norme méthodologique employée : **AFNOR NF P 03-201**
Date du repérage : **13/01/2021**
Durée du repérage : **01 h 30**

A – Désignation du ou des bâtiments

Adresse : **2, Rue de la Poste, 30340 MÉJANNES-LÈS-ALÈS**
Références cadastrales : **A n° 606**
Périmètre de repérage : **Une maison de village à usage d'habitation élevée d'un étage sur son rez de chaussée.**
Situation du bien en regard d'un arrêté préfectoral pris en application de l'article L 133-5 du CCH : **Inclus**

B – Désignation du client

Propriétaire :
Nom et prénom : ...
Adresse :
Donneur d'ordre :
Qualité (sur déclaration de l'intéressé) : **Huissier de justice**
Nom et prénom : **Maitre ANDRIEU Richard**
Adresse : **2, rue Raoul Mourier, 30110 LA GRAND'COMBE**

C – Désignation de l'opérateur de diagnostic

Nom et prénom : **Alain JAUBERT**
Raison sociale de l'entreprise : **Expertises Diagnostics Immobiliers du Languedoc**
Adresse : **45 Rue Gilles Roberval, 30900 NÎMES**
Numéro SIRET : **51002076100027**
Désignation de la compagnie d'assurance : **AXA Assurances**
Numéro de police et date de validité : **10093185104** valable jusqu'au **31/12/2021**
Certification de compétence **C717** délivrée par : **LCC QUALIXPERT**, le **23/01/2018**

Il n'a pas été repéré d'indice d'infestation de termites.

D - Identification des bâtiments et des parties de bâtiments visités et des éléments infestés ou ayant été infestés par les termites et ceux qui ne le sont pas :

Liste des pièces visitées :

RDC - Entrée, dégagement,	RDC - Escalier,
RDC - Chambre 1,	1er étage - Séjour, cuisine,
RDC - Salle d'eau, toilettes,	1er étage - Placard,
RDC - Chambre 2,	2ème étage - Combles aménagés

Bâtiments et parties de bâtiments visités (1)	Ouvrages, parties d'ouvrages et éléments examinés (2)	Résultats du diagnostic d'infestation (3)
---	---	---

Etat relatif à la présence de termites n° 215709



Bâtiments et parties de bâtiments visités (1)	Ouvrages, parties d'ouvrages et éléments examinés (2)	Résultats du diagnostic d'infestation (3)
RDC - Entrée, dégagement	Sol - Carrelage Mur - A, B, C - Plâtre et Peinture Plafond - Plâtre et Peinture Plafond - Poutres bois et Peinture Plinthes - Carrelage Porte - A - Bois et Peinture	Absence d'indices d'infestation de termites
RDC - Chambre 1	Sol - Carrelage Mur - A, B, C, D, E, F, G, H, I - Plâtre et Peinture Plafond - Plâtre et Peinture Plafond - Poutres bois et Peinture Plinthes - Carrelage Fenêtre - I - Bois et Peinture Porte 1 - A - Bois et Peinture Porte 2 - F - Bois et Peinture Porte 3 - H - Bois et Peinture Grille de défense - I - Métal et Peinture	Absence d'indices d'infestation de termites
RDC - Salle d'eau, toilettes	Sol - Carrelage Mur - A, B, C, D - Plâtre et Peinture Plafond - Plâtre et Peinture Plafond - Poutres bois et Peinture	Absence d'indices d'infestation de termites
RDC - Chambre 2	Sol - Carrelage Mur - A, B, C, D, E, F, G, H, I - Plâtre et Peinture Plafond - Plâtre et Peinture Plafond - Briques Plinthes - Carrelage Fenêtre - G - Bois et Peinture Grille de défense - G - Métal et Peinture	Absence d'indices d'infestation de termites
1er étage - Séjour, cuisine	Sol - Carrelage Mur - B, C - Plâtre et Faïence Mur - A, B, C, D - Plâtre et Peinture Plafond - Bois et Peinture Plafond - Poutres bois et Peinture Plinthes - Carrelage Fenêtre 1 - D - Bois et Peinture Fenêtre 2 - D - Bois et Peinture Porte 1 - A - Bois et Peinture Porte 2 - A - Bois et Peinture Volets 1 - D - Bois et Peinture Volets 2 - D - Bois et Peinture	Absence d'indices d'infestation de termites
1er étage - Placard	Sol - Carrelage Mur - A, B, C, D - Plâtre et Peinture Plafond - Bois et Peinture	Absence d'indices d'infestation de termites
2ème étage - Combles aménagés	Sol - Bois et Peinture Mur - A, B, C, D - Bois et Peinture Plafond - Bois et Peinture	Absence d'indices d'infestation de termites
RDC - Entrée, dégagement	Plafond, Poutres	Absence d'indices d'infestation de termites
RDC - Chambre 1	Plafond, Poutres	Absence d'indices d'infestation de termites
RDC - Salle d'eau, toilettes	Plafond, Poutres	Absence d'indices d'infestation de termites
1er étage - Séjour, cuisine	Plafond, Poutres	Absence d'indices d'infestation de termites
2ème étage - Combles aménagés	Plafond, Poutres	Absence d'indices d'infestation de termites

(1) Identifier notamment chaque bâtiment et chacune des pièces du bâtiment.

(2) Identifier notamment : ossature, murs, planchers, escaliers, boiseries, plinthes, charpentes...

(3) Mentionner les indices ou l'absence d'indices d'infestation de termites et en préciser la nature et la localisation.

E - Catégories de termites en cause :

La mission et son rapport sont exécutés conformément à la norme AFNOR NF P 03-201 (Mars 2012) et à l'arrêté du 07 mars 2012 modifiant l'arrêté du 29 mars 2007.

La recherche de termites porte sur différentes catégories de termites :

- **Les termites souterrains**, regroupant cinq espèces identifiées en France métropolitaine (Reticulitermes flavipes, reticulitermes lucifugus, reticulitermes banyulensis, reticulitermes grassei et reticulitermes urbis) et deux espèces supplémentaires dans les DOM (Coptotermes et heterotermes),
- **Les termites de bois sec**, regroupant les kalotermes flavicolis présent surtout dans le sud de la France métropolitaine et les Cryptotermes présent principalement dans les DOM et de façon ponctuelle en métropole.
- **Les termites arboricole**, appartiennent au genre Nasutitermes présent presque exclusivement dans les DOM.

Les principaux indices d'une infestation sont :

- Altérations dans le bois,
- Présence de termites vivants,
- Présence de galeries-tunnels (cordonnets) ou concrétions,
- Cadavres ou restes d'individus reproducteurs,
- Présence d'orifices obturés ou non.

F - Identification des bâtiments et parties du bâtiment (pièces et volumes) n'ayant pu être visités et justification :

2ème étage - Combles (Pas de trappe d'accès)

G - Identification des ouvrages, parties d'ouvrages et éléments qui n'ont pas été examinés et justification :

Localisation	Liste des ouvrages, parties d'ouvrages	Motif
2ème étage - Combles	Toutes	Pas de trappe d'accès

Nota : notre cabinet s'engage à retourner sur les lieux afin de compléter le constat aux parties d'immeubles non visités, dès lors que les dispositions permettant un contrôle des zones concernées auront été prises par le propriétaire ou son mandataire.

H - Moyens d'investigation utilisés :

La mission et son rapport sont exécutés conformément à la norme AFNOR NF P 03-201 (Mars 2012) et à l'arrêté du 07 mars 2012 modifiant l'arrêté du 29 mars 2007. La recherche de termites porte sur les termites souterrain, termites de bois sec ou termites arboricole et est effectuée jusqu'à 10 mètres des extérieurs de l'habitation, dans la limite de la propriété.

Moyens d'investigation :

- Examen visuel des parties visibles et accessibles.
- Sondage manuel systématique des boiseries à l'aide d'un poinçon.
- Utilisation d'un ciseau à bois en cas de constatation de dégradations.
- Utilisation d'une échelle en cas de nécessité.
- À l'extérieur une hachette est utilisée pour sonder le bois mort.

Documents remis par le donneur d'ordre à l'opérateur de repérage : **NEANT**

- Informations communiquées à l'opérateur par le donneur d'ordre, concernant des traitements antérieurs ou une présence de termites dans le bâtiment : **NEANT**
- Représentant du propriétaire (accompagnateur) : **SANS ACCOMPAGNATEUR**
- Commentaires (Ecart par rapport à la norme, ...) : **NEANT**

Nota 1 : Le présent rapport n'a de valeur que pour la date de la visite et est exclusivement limité à l'état relatif à la présence de termites dans le bâtiment objet de la mission.

Nota 2 : L'intervention n'a pas eu pour but de donner un diagnostic de la résistance mécanique des bois et matériaux.

I – Constatations diverses :

Localisation	Liste des ouvrages, parties d'ouvrages	Observations et constatations diverses
RDC - Entrée, dégagement	Plafond, Poutres	Indices d'infestation---- Insectes à larves xylophages ---- Détails: dégradation du bois, présence de trous de sortie (présence étendue)
RDC - Chambre 1	Plafond, Poutres	Indices d'infestation---- Insectes à larves xylophages ---- Détails: dégradation du bois, présence de trous de sortie (présence étendue)
RDC - Salle d'eau, toilettes	Plafond, Poutres	Indices d'infestation---- Insectes à larves xylophages ---- Détails: dégradation du bois, présence de trous de sortie (présence étendue)
1er étage - Séjour, cuisine	Plafond, Poutres	Indices d'infestation---- Insectes à larves xylophages ---- Détails: dégradation du bois, présence de trous de sortie (présence étendue)
2ème étage - Combles aménagés	Plafond, Poutres	Indices d'infestation---- Insectes à larves xylophages ---- Détails: dégradation du bois, présence de trous de sortie (présence étendue)

Note : Les indices d'infestation des autres agents de dégradation biologique du bois sont notés de manière générale pour information du donneur d'ordre, il n'est donc pas nécessaire d'en indiquer la nature, le nombre et la localisation précise. Si le donneur d'ordre le souhaite, il fait réaliser une recherche de ces agents dont la méthodologie et les éléments sont décrits dans la norme NF-P 03-200.

Nota 1 : Dans le cas de la présence de termites, il est rappelé l'obligation de déclaration en mairie de l'infestation prévue aux articles L.133-4 et R. 133-3 du code de la construction et de l'habitation.

Nota 2 : Conformément à l'article L-271-6 du CCH, l'opérateur ayant réalisé cet état relatif à la présence de termites n'a aucun lien de nature à porter atteinte à son impartialité et à son indépendance ni avec le propriétaire ou son mandataire qui fait appel à lui, ni avec une entreprise pouvant réaliser des travaux sur des ouvrages pour lesquels il lui est demandé d'établir cet état.

Nota 3 : Le présent rapport est établi par une personne dont les compétences sont certifiées par LCC QUALIXPERT 17 rue Borrel 81100 CASTRES (détail sur www.cofrac.fr programme n°4-4-11)

Fait à Nîmes, le 13/01/2021

Par Alain JAUBERT :

EDIL
ZAC PARC 2000
255, rue Claude Berthois
34080 MONTPELLIER
Tél. : 09.72.54.12.40 - Fax : 09.72.54.12.41
SIRET 510 020 761 00019 - APE 7120B



45 rue Gilles Roberval
30900 Nîmes
contact@edil-expertises.com
Tél. : 09 72 54 12 40

APE 7120B RCS 510020761



Rapport de l'Etat de l'Installation Intérieure de Gaz

Numéro de dossier : **215709**
Norme méthodologique employée : **AFNOR NF P 45-500**
Date du repérage : **13/01/2021**

A. - Désignation de l'immeuble

Adresse :**2, Rue de la Poste, 30340 MÉJANNES-LÈS-ALÈS**
Références cadastrales :**A n° 606**
Périmètre de repérage :**Une maison de village à usage d'habitation élevée d'un étage sur son rez de chaussée.**
Type de bâtiment :**Habitation (maison individuelle)**
Nature du gaz distribué :**Gaz naturel**
Distributeur :**Sans objet**
Installation alimentée en gaz : **NON**

B. - Désignation des intervenants

Propriétaire :
Nom et prénom :
Adresse :
Donneur d'ordre :
Qualité (sur déclaration de l'intéressé) : **Huissier de justice**
Nom et prénom : **Maitre ANDRIEU Richard**
Adresse : **2, rue Raoul Mourier, 30110 LA GRAND'COMBE**
Titulaire du contrat de fourniture de gaz :
Nom et prénom :**Sans objet**
Adresse :
N° de téléphone :
Références :

C. - Désignation de l'opérateur de diagnostic

Nom et prénom : **Alain JAUBERT**
Raison sociale et nom de l'entreprise : **Expertises Diagnostics Immobilières du Languedoc**
Adresse : **45 Rue Gilles Roberval, 30900 NÎMES**
Numéro SIRET : **51002076100027**
Désignation de la compagnie d'assurance : **AXA Assurances**
Numéro de police et date de validité : **10093185104 valable jusqu'au 31/12/2021**
Certification de compétence **C717** délivrée par : **LCC QUALIXPERT, le 05/02/2018**

Conclusion :

L'installation comporte des anomalies de type A1 qui devront être réparées ultérieurement.

D. - Identification des appareils

Etat de l'installation intérieure de Gaz n° 215709



Genre ⁽¹⁾ , marque, modèle	Type ⁽²⁾	Puissance en kW	Localisation	Observations : anomalie, débit calorifique, taux de CO mesuré(s), motif de l'absence ou de l'impossibilité de contrôle pour chaque appareil concerné
Chaudière DE DIETRICH Modèle: Citadine Installation: Inconnue	Étanche	Non Visible	1er étage - Placard	Mesure CO : Non réalisée Fonctionnement : Appareil à l'arrêt Entretien appareil : Non Entretien conduit : Sans objet Partiellement contrôlé car : Installation non alimentée en gaz
Table de cuisson	Non raccordé	Non Visible	1er étage - Séjour, cuisine	Mesure CO : Non réalisée Fonctionnement : Appareil à l'arrêt Entretien appareil : Sans objet Entretien conduit : Non Partiellement contrôlé car : Installation non alimentée en gaz

(1) Cuisinière, table de cuisson, chauffe-eaux, chaudière, radiateur, ...
(2) Non raccordé — Raccordé — Étanche.

Note : Nous vous rappelons l'obligation d'entretien des appareils et de contrôle de la vacuité des conduits de fumées.

E. - Anomalies identifiées

Points de contrôle n° ⁽³⁾	Anomalies observées (A1 ⁽⁴⁾ , A2 ⁽⁵⁾ , DGI ⁽⁶⁾ , 32c)	Libellé des anomalies et recommandations
C.7 - 8a1 Robinet de commande d'appareil	A1	Au moins un robinet de commande d'appareil est absent. (Chaudière DE DIETRICH Citadine)

- (3) Point de contrôle selon la norme utilisée.
(4) A1 : L'installation présente une anomalie à prendre en compte lors d'une intervention ultérieure sur l'installation
(5) A2 : L'installation présente une anomalie dont le caractère de gravité ne justifie pas que l'on interrompe aussitôt la fourniture du gaz, mais est suffisamment importante pour que la réparation soit réalisée dans les meilleurs délais.
(6) DGI : (Danger Grave et Immédiat) L'installation présente une anomalie suffisamment grave pour que l'opérateur de diagnostic interrompe aussitôt l'alimentation en gaz jusqu'à suppression du ou des défauts constituant la source du danger
(7) 32c : la chaudière est de type VMC GAZ et l'installation présente une anomalie relative au dispositif de sécurité collective (DSC) qui justifie une intervention auprès du syndic ou du bailleur social par le distributeur de gaz afin de s'assurer de la présence du dispositif, de sa conformité et de son bon fonctionnement.

Note : Nous vous rappelons que la responsabilité de l'opérateur de diagnostic est limitée aux points effectivement vérifiés et que les contrôles réalisés ne préjugent pas de la conformité de l'installation

F. - Identification des bâtiments et parties du bâtiment (pièces et volumes) n'ayant pu être contrôlés et motifs :

2ème étage - Combles (Pas de trappe d'accès)

Localisation	Installations intérieures gaz	Motif
1er étage - Placard	Chaudière - DE DIETRICH - Citadine - Inconnue	Installation non alimentée en gaz
1er étage - Séjour, cuisine	Table de cuisson - - -	Installation non alimentée en gaz

Nota 1 : Notre cabinet s'engage à retourner sur les lieux afin de compléter le constat aux installations non contrôlées, dès lors que les dispositions permettant un contrôle des installations concernées auront été prises par le propriétaire ou son mandataire.

Nota 2 : Nous attirons votre attention sur le fait que la responsabilité du donneur d'ordre reste pleinement engagée en cas d'accident ou d'incident sur tout ou partie de l'installation, contrôlée ou non.

G. - Constatations diverses

Commentaires :

Certains points de contrôles n'ont pu être contrôlés. De ce fait la responsabilité du donneur d'ordre reste pleinement engagée en cas d'accident ou d'incident ayant pour origine une défaillance de toute ou partie de l'installation n'ayant pu être contrôlée.

Etat de l'installation intérieure de Gaz n° 215709



- Attestation de contrôle de moins d'un an de la vacuité des conduits de fumées non présentée
- Justificatif d'entretien de moins d'un an de la chaudière non présenté
- Le conduit de raccordement n'est pas visitable

Documents remis par le donneur d'ordre à l'opérateur de repérage :
Néant

Observations complémentaires :
Néant

H. - Actions de l'opérateur de diagnostic en cas de DGI

- Fermeture totale avec pose d'une étiquette signalant la condamnation de l'installation de gaz
ou
- Fermeture partielle avec pose d'une étiquette signalant la condamnation d'un appareil ou d'une partie de l'installation
- Transmission au Distributeur de gaz par courrier des informations suivantes :
 - référence du contrat de fourniture de gaz, du Point de Comptage Estimation, du Point de Livraison ou du numéro de compteur ;
 - codes des anomalies présentant un Danger Grave et Immédiat (DGI).
- Remise au client de la « fiche informative distributeur de gaz » remplie.

I. - Actions de l'opérateur de diagnostic en cas d'anomalie 32c

- Transmission au Distributeur de gaz par courrier de la référence du contrat de fourniture de gaz, du Point de Comptage Estimation, du Point de Livraison ou du numéro de compteur ;
- Remise au syndic ou au bailleur social de la « fiche informative distributeur de gaz » remplie. ;

Dates de visite et d'établissement de l'état de l'installation gaz :
Fait à **Nîmes**, le **13/01/2021**

Par **Alain JAUBERT** :

EDIL
ZAC PARE 2000
255, rue Claude François
34080 MONTPELLIER
Tél. : 09.72.54.12.41 - Fax : 09.72.54.12.41
SIRET 510 020 761 00019 - APE 7120B

La présente mission consiste à établir l'état de l'installation intérieure de gaz conformément à l'arrêté du 6 avril 2007 modifié, 18 novembre 2013 et 12 février 2014 afin d'évaluer les risques pouvant compromettre la sécurité des personnes, de rendre opérante une clause d'exonération de la garantie du vice caché, en application de l'article 17 de la loi n°2003-08 du 3 janvier 2003, modifié par l'ordonnance n°2005-655 du 8 juin 2005. En aucun cas, il ne s'agit d'un contrôle de conformité de l'installation vis-à-vis de la réglementation en vigueur.



APE 7120B RCS 510020761

45 rue Gilles Roberval
30900 Nîmes
contact@edil-expertises.com
Tél. : 09 72 54 12 40



Etat de l'Installation Intérieure d'Electricité

Numéro de dossier : **215709**
Norme méthodologique employée : **AFNOR NF C 16-600 (juillet 2017)**
Date du repérage : **13/01/2021**

A. - Désignation et description du local d'habitation et de ses dépendances

Localisation du local d'habitation et de ses dépendances :
Type d'immeuble : **Maison individuelle**
Adresse : **2, Rue de la Poste 30340 MÉJANNES-LÈS-ALÈS**
Références cadastrales : **Section cadastrale A, Parcelle numéro 606**
Désignation et situation du ou des lot(s) de copropriété :
Périmètre de repérage : **Une maison de village à usage d'habitation élevée d'un étage sur son rez de chaussée.**
Année de construction : **Inconnue (Avant 1948)**
Année de l'installation : **Inconnue (Avant 1948)**
Distributeur d'électricité : **Sans objet**

B. - Identification du donneur d'ordre

Identité du donneur d'ordre :
Nom et prénom : **Maitre ANDRIEU Richard**
Adresse : **2, rue Raoul Mourier 30110 LA GRAND'COMBE**
Qualité du donneur d'ordre (sur déclaration de l'intéressé) : **Huissier de justice**

Propriétaire du local d'habitation et de ses dépendances :
Nom et prénom :
Adresse :

C. - Identification de l'opérateur ayant réalisé l'intervention et signé le rapport

Identité de l'opérateur de diagnostic :
Nom et prénom : **Alain JAUBERT**
Raison sociale et nom de l'entreprise : **Expertises Diagnostics Immobiliers du Languedoc**
Adresse : **45 Rue Gilles Roberval 30900 NÎMES**
Numéro SIRET : **51002076100027**
Désignation de la compagnie d'assurance : **AXA Assurances**
Numéro de police et date de validité : **10093185104 / 31/12/2021**

D. - Rappel des limites du champ de réalisation de l'état de l'installation intérieure d'électricité

L'état de l'installation intérieure d'électricité porte sur l'ensemble de l'installation intérieure d'électricité à basse tension des locaux à usage d'habitation située en aval de l'appareil général de commande et de protection de cette installation. Il ne concerne pas les matériels d'utilisation amovibles, ni les circuits internes des matériels d'utilisation fixes, destinés à être reliés à l'installation électrique fixe, ni les installations de production ou de stockage par batteries d'énergie électrique du générateur jusqu'au point d'injection au réseau public de distribution d'énergie ou au point de raccordement à l'installation intérieure. Il ne concerne pas non plus les circuits de téléphonie, de télévision, de réseau informatique, de vidéophonie, de centrale d'alarme, etc., lorsqu'ils sont alimentés en régime permanent sous une tension inférieure ou égale à 50 V en courant alternatif et 120 V en courant continu.

L'intervention de l'opérateur réalisant l'état de l'installation intérieure d'électricité ne porte que sur les constituants visibles, visitables, de l'installation au moment du diagnostic. Elle s'effectue sans démontage de l'installation électrique (hormis le démontage des capots des tableaux électriques lorsque cela est possible) ni destruction des isolants des câbles.

Des éléments dangereux de l'installation intérieure d'électricité peuvent ne pas être repérés, notamment :

- les parties de l'installation électrique non visibles (incorporées dans le gros œuvre ou le second œuvre ou masquées par du mobilier) ou nécessitant un démontage ou une détérioration pour pouvoir y accéder (boîtes de connexion, conduits, plinthes, goulottes, huisseries, éléments chauffants incorporés dans la maçonnerie, luminaires des piscines plus particulièrement) ;
- les parties non visibles ou non accessibles des tableaux électriques après démontage de leur capot ;
- inadéquation entre le courant assigné (calibre) des dispositifs de protection contre les surintensités et la section des conducteurs sur toute la longueur des circuits.

E. – Synthèse de l'état de l'installation intérieure d'électricité

E.1. Anomalies et/ou constatations diverses relevées

- L'installation intérieure d'électricité ne comporte aucune anomalie et ne fait pas l'objet de constatations diverses.
- L'installation intérieure d'électricité ne comporte aucune anomalie, mais fait l'objet de constatations diverses.
- L'installation intérieure d'électricité comporte une ou des anomalies. Il est recommandé au propriétaire de les supprimer en consultant dans les meilleurs délais un installateur électrique qualifié afin d'éliminer les dangers qu'elle(s) présente(nt). L'installation ne fait pas l'objet de constatations diverses.
- L'installation intérieure d'électricité comporte une ou des anomalies. Il est recommandé au propriétaire de les supprimer en consultant dans les meilleurs délais un installateur électricien qualifié afin d'éliminer les dangers qu'elle(s) présente(nt). L'installation fait également l'objet de constatations diverses.

E.2. Les domaines faisant l'objet d'anomalies sont :

- 1. L'appareil général de commande et de protection et de son accessibilité.
- 2. La protection différentielle à l'origine de l'installation électrique et sa sensibilité appropriée aux conditions de mise à la terre.
- 3. La prise de terre et l'installation de mise à la terre.
- 4. La protection contre les surintensités adaptée à la section des conducteurs, sur chaque circuit.
- 5. La liaison équipotentielle dans les locaux contenant une baignoire ou une douche.
- 6. Les règles liées aux zones dans les locaux contenant une baignoire ou une douche.
- 7. Des matériels électriques présentant des risques de contacts directs.
- 8.1 Des matériels électriques vétustes, inadaptés à l'usage.
- 8.2 Des conducteurs non protégés mécaniquement.
- 9. Des appareils d'utilisation situés dans les parties communes et alimentés depuis la partie privative ou des appareils d'utilisation situés dans la partie privative et alimentés depuis les parties communes.
- 10. La piscine privée ou le bassin de fontaine.

E.3. Les constatations diverses concernent :

- Des installations, parties d'installations ou spécificités non couvertes par le présent diagnostic.
- Des points de contrôle n'ayant pu être vérifiés.
- Des constatations concernant l'installation électrique et/ou son environnement.

F. - Anomalies identifiées

N° Article (1)	Libellé et localisation (*) des anomalies	N° Article (2)	Libellé des mesures compensatoires (3) correctement mises en œuvre
B3.3.6 a3	Au moins un circuit (n'alimentant pas des socles de prises de courant) n'est pas relié à la terre.		
B6.3.1 a	Local contenant une baignoire ou une douche : l'installation électrique ne répond pas aux prescriptions particulières appliquées à ce local (adéquation entre l'emplacement où est installé le matériel électrique et les caractéristiques de ce dernier – respect des règles de protection contre les chocs électriques liées aux zones).		
B7.3 d	L'installation électrique comporte au moins une connexion avec une partie active nue sous tension accessible.		

N° Article (1)	Libellé et localisation (*) des anomalies	N° Article (2)	Libellé des mesures compensatoires (3) correctement mises en œuvre
B8.3 e	Au moins un conducteur isolé n'est pas placé sur toute sa longueur dans un conduit, une goulotte ou une plinthe ou une huisserie, en matière isolante ou métallique, jusqu'à sa pénétration dans le matériel électrique qu'il alimente.		

(1) Référence des anomalies selon la norme ou la spécification technique utilisée.

(2) Référence des mesures compensatoires selon la norme ou la spécification technique utilisée.

(3) Une mesure compensatoire est une mesure qui permet de limiter un risque de choc électrique lorsque les règles fondamentales de sécurité ne peuvent s'appliquer pleinement pour des raisons soit économiques, soit techniques, soit administratives. Le numéro d'article et le libellé de la mesure compensatoire sont indiqués en regard de l'anomalie concernée.

(*) Avertissement : la localisation des anomalies n'est pas exhaustive. Il est admis que l'opérateur de diagnostic ne procède à la localisation que d'une anomalie par point de contrôle. Toutefois, cet avertissement ne concerne pas le test de déclenchement des dispositifs différentiels.

G.1. - Informations complémentaires

Article (1)	Libellé des informations
B11 a1	L'ensemble de l'installation électrique est protégé par au moins un dispositif différentiel à haute sensibilité inf. ou égal à 30 mA.
B11 b1	L'ensemble des socles de prise de courant est de type à obturateur.
B11 c1	L'ensemble des socles de prise de courant possède un puits de 15 mm.

(1) Référence des informations complémentaires selon la norme ou la spécification technique utilisée.

G.2. - Constatations diverses

Constatation type E1. - Installations, partie d'installation ou spécificités non couvertes

Néant

Constatation type E2. - Points de contrôle du diagnostic n'ayant pu être vérifiés

N° Article (1)	Libellé des points de contrôle n'ayant pu être vérifiés selon norme NF C 16-600 - Annexe C	Motifs
B1.3 c	B1 - Appareil général de commande et de protection Article : Assure la coupure de l'ensemble de l'installation	L'installation n'était pas alimentée en électricité le jour de la visite.
B2.3.1 c	B2 - Dispositifs de protection différentielle (DDR) Article : Protection de l'ensemble de l'installation	L'installation n'était pas alimentée en électricité le jour de la visite.
B2.3.1 h	B2 - Dispositifs de protection différentielle (DDR) Article : Déclenche, lors de l'essai de fonctionnement, pour un courant de défaut au plus égal à son courant différentiel-résiduel assigné (sensibilité)	L'installation n'était pas alimentée en électricité le jour de la visite.
B2.3.1 i	B2 - Dispositifs de protection différentielle (DDR) Article : Déclenche par action sur le bouton test quand ce dernier est présent	L'installation n'était pas alimentée en électricité le jour de la visite.
B4.3 a2	B4 - Dispositif de protection contre les surintensités adapté à la section des conducteurs sur chaque circuit Article : Tous les dispositifs de protection contre les surintensités sont placés sur les conducteurs de phase.	L'installation n'était pas alimentée en électricité le jour de la visite.

(1) Référence des constatations diverses selon la norme ou la spécification technique utilisée.

Constatation type E3. - Constatations concernant l'installation électrique et/ou son environnement

Néant

H. - Identification des parties du bien (pièces et emplacements) n'ayant pu être visitées et justification :

2ème étage - Combles (Pas de trappe d'accès)

Nota : Le présent rapport est établi par une personne dont les compétences sont certifiées par LCC QUALIXPERT - 17 rue Borrel 81100 CASTRES (détail sur www.cofrac.fr programme n° 4-4-11)

Dates de visite et d'établissement de l'état :
 Visite effectuée le : 13/01/2021
 Etat rédigé à Nîmes, le 13/01/2021

Par : Alain JAUBERT

EDIL
 ZAC PARC 2000
 255, rue Claude François
 34080 MONTPELLIER
 Tél. : 09.72.54.12.41 - Fax : 09.72.54.12.41
 SIRET 510 020 761 00019 - APE 7120B

La présente mission consiste, suivant l'arrêté du 28 septembre 2017 et du 4 avril 2011, à établir un état de l'installation électrique, en vue d'évaluer les risques pouvant porter atteinte à la sécurité des personnes. (Application des articles L. 134-7, R134-10 et R134-11 du code de la construction et de l'habitation). En aucun cas, il ne s'agit d'un contrôle de conformité de l'installation vis-à-vis de la réglementation en vigueur.

I. - Objectif des dispositions et description des risques encourus en fonction des anomalies identifiées

Correspondance avec le domaine d'anomalies (1)	Objectif des dispositions et description des risques encourus
B.1	Appareil général de commande et de protection : Cet appareil, accessible à l'intérieur du logement, permet d'interrompre, en cas d'urgence, en un lieu unique, connu et accessible, la totalité de la fourniture de l'alimentation électrique. Son absence, son inaccessibilité ou un appareil inadapté ne permet pas d'assurer cette fonction de coupure en cas de danger (risque d'électrisation, voire d'électrocution), d'incendie ou d'intervention sur l'installation électrique.
B.2	Protection différentielle à l'origine de l'installation : Ce dispositif permet de protéger les personnes contre les risques de choc électrique lors d'un défaut d'isolement sur un matériel électrique. Son absence ou son mauvais fonctionnement peut être la cause d'une électrisation, voire d'une électrocution.
B.3	Prise de terre et installation de mise à la terre : Ces éléments permettent, lors d'un défaut d'isolement sur un matériel électrique, de dévier à la terre le courant de défaut dangereux qui en résulte. L'absence de ces éléments ou leur inexistence partielle peut être la cause d'une électrisation, voire d'une électrocution.
B.4	Protection contre les surintensités : Les disjoncteurs divisionnaires ou coupe-circuits à cartouche fusible, à l'origine de chaque circuit, permettent de protéger les conducteurs et câbles électriques contre les échauffements anormaux dus aux surcharges ou courts-circuits. L'absence de ces dispositifs de protection ou leur calibre trop élevé peut être à l'origine d'incendies.
B.5	Liaison équipotentielle dans les locaux contenant une baignoire ou une douche : Elle permet d'éviter, lors d'un défaut, que le corps humain ne soit traversé par un courant électrique dangereux. Son absence privilégie, en cas de défaut, l'écoulement du courant électrique par le corps humain, ce qui peut être la cause d'une électrisation, voire d'une électrocution.
B.6	Règles liées aux zones dans les locaux contenant une baignoire ou une douche : Les règles de mise en œuvre de l'installation électrique à l'intérieur de tels locaux permettent de limiter le risque de chocs électriques, du fait de la réduction de la résistance électrique du corps humain lorsque celui-ci est mouillé ou immergé. Le non-respect de celles-ci peut être la cause d'une électrisation, voire d'une électrocution.
B.7	Matériels électriques présentant des risques de contact direct : Les matériels électriques dont des parties nues sous tension sont accessibles (matériels électriques anciens, fils électriques dénudés, bornes de connexion non placées dans une boîte équipée d'un couvercle, matériels électriques cassés...) présentent d'importants risques d'électrisation, voire d'électrocution.
B.8	Matériels électriques vétustes ou inadaptés à l'usage : Ces matériels électriques, lorsqu'ils sont trop anciens, n'assurent pas une protection satisfaisante contre l'accès aux parties nues sous tension ou ne possèdent plus un niveau d'isolement suffisant. Lorsqu'ils ne sont pas adaptés à l'usage que l'on veut en faire, ils deviennent très dangereux lors de leur utilisation. Dans les deux cas, ces matériels présentent d'importants risques d'électrisation, voire d'électrocution.
B.9	Appareils d'utilisation situés dans des parties communes et alimentés depuis les parties privatives : Lorsque l'installation électrique issue de la partie privative n'est pas mise en œuvre correctement, le contact d'une personne avec la masse d'un matériel électrique en défaut ou une partie active sous tension peut être la cause d'électrisation, voire d'électrocution.
B.10	Piscine privée ou bassin de fontaine : Les règles de mise en œuvre de l'installation électrique et des équipements associés à la piscine ou au bassin de fontaine permettent de limiter le risque de chocs électriques, du fait de la réduction de la résistance électrique du corps humain lorsque celui-ci est mouillé ou immergé. Le non-respect de celles-ci peut être la cause d'une électrisation, voire d'une électrocution.

(1) Référence des anomalies selon la norme ou spécification technique utilisée.

J. - Informations complémentaires

Correspondance avec le groupe d'informations (1)	Objectif des dispositions et description des risques encourus
B.11	Dispositif(s) différentiel(s) à haute sensibilité protégeant l'ensemble de l'installation électrique : L'objectif est d'assurer rapidement la coupure du courant de l'installation électrique ou du circuit concerné, dès l'apparition d'un courant de défaut même de faible valeur. C'est le cas notamment lors de la défaillance occasionnelle (telle que l'usure normale ou anormale des matériels, l'imprudence ou le défaut d'entretien, la rupture du conducteur de mise à la terre d'un matériel électrique) des mesures classiques de protection contre les risques d'électrisation, voire d'électrocution.
	Socles de prise de courant de type à obturateurs : Socles de prise de courant de type à obturateurs : l'objectif est d'éviter l'introduction, en particulier par un enfant, d'un objet dans une alvéole d'un socle de prise de courant sous tension pouvant entraîner des brûlures graves et/ ou l'électrisation, voire l'électrocution.
	Socles de prise de courant de type à puits : La présence d'un puits au niveau d'un socle de prise de courant évite le risque d'électrisation, voire d'électrocution, au moment de l'introduction des fiche mâles non isolées d'un cordon d'alimentation.

(1) Référence des informations complémentaires selon la norme ou spécification technique utilisée.

Recommandations relevant du devoir de conseil de professionnel

Faire intervenir au plus vite un électricien certifié afin de corriger les anomalies relevées dans ce diagnostic.

Règles élémentaires de sécurité et d'usage à respecter (liste non exhaustive)

L'électricité constitue un danger invisible, inodore et silencieux et c'est pourquoi il faut être vigilant quant aux risques qu'elle occasionne (incendie, électrisation, électrocution). Restez toujours attentif à votre installation électrique, vérifiez qu'elle soit et reste en bon état. Pour limiter les risques, il existe des moyens de prévention simples :

- Ne jamais manipuler une prise ou un fil électrique avec des mains humides
- Ne jamais tirer sur un fil électrique pour le débrancher
- Débrancher un appareil électrique avant de le nettoyer
- Ne jamais toucher les fiches métalliques d'une prise de courant
- Ne jamais manipuler un objet électrique sur un sol humide ou mouillé



45 rue Gilles Roberval
30900 Nîmes
contact@edil-expertises.com
Tél. : 09 72 54 12 40

APE 7120B RCS 510020761

Constat de risque d'exposition au plomb CREP

Numéro de dossier : **215709**
Norme méthodologique employée : **AFNOR NF X46-030**
Arrêté d'application : **Arrêté du 19 août 2011**
Date du repérage : **13/01/2021**

Adresse du bien immobilier	Donneur d'ordre / Propriétaire :
Adresse : 2, Rue de la Poste, 30340 MÉJANNES-LÈS-ALÈS Réf. cadastrales : A 606	Donneur d'ordre : Maître ANDRIEU Richard 2, rue Raoul Mourier, 30110 LA GRAND'COMBE Propriétaire :

Le CREP suivant concerne :

	Les parties privatives	X	Avant la vente
X	Les parties occupées		Avant la mise en location
	Les parties communes d'un immeuble		Avant travaux <i>N.B. : Les travaux visés sont définis dans l'arrêté du 19 août 2011 relatif aux travaux en parties communes nécessitant l'établissement d'un CREP</i>
L'occupant est :		Sans objet, le bien est vacant	
Nom de l'occupant, si différent du propriétaire			
Présence et nombre d'enfants mineurs, dont des enfants de moins de 6 ans		NON	Nombre total : 0 Nombre d'enfants de moins de 6 ans : 0

Société réalisant le constat	
Nom et prénom de l'auteur du constat	Alain JAUBERT
N° de certificat de certification	C717^{te} 16/05/2018
Nom de l'organisme de qualification accrédité par le COFRAC	LCC QUALI XPERT
Organisme d'assurance professionnelle	AXA Assurances
N° de contrat d'assurance	10093185104
Date de validité :	31/12/2021

Conclusion des mesures de concentration en plomb						
	Total	Non mesurées	Classe 0	Classe 1	Classe 2	Classe 3
Nombre d'unités de diagnostic	94	13	81	0	0	0
%	100	14 %	86 %	0 %	0 %	0 %

Lors de la présente mission il n'a pas été repéré de revêtements contenant du plomb au-delà des seuils en vigueur.

SOMMAIRE

1 Rappel de la commande et des références règlementaires	3
2 Renseignements complémentaires concernant la mission	3
2.2 <i>Le laboratoire d'analyse éventuel</i>	4
2.3 <i>Le bien objet de la mission</i>	4
3 Méthodologie employée	4
3.1 <i>Valeur de référence utilisée pour la mesure du plomb par fluorescence X</i>	5
3.2 <i>Stratégie de mesurage</i>	5
3.3 <i>Recours à l'analyse chimique du plomb par un laboratoire</i>	5
4 Présentation des résultats	6
5 Résultats des mesures	6
6 Conclusion	9
6.1 <i>Classement des unités de diagnostic</i>	9
6.2 <i>Recommandations au propriétaire</i>	9
6.3 <i>Commentaires</i>	9
6.4 <i>Facteurs de dégradation du bâti</i>	9
6.5 <i>Transmission du constat à l'agence régionale de santé</i>	9
7 Obligations d'informations pour les propriétaires	10
8 Information sur les principales réglementations et recommandations en matière d'exposition au plomb	10
8.1 <i>Textes de référence</i>	11
8.2 <i>Ressources documentaires</i>	11
9 Annexes :	12
9.1 <i>Notice d'Information (2 pages)</i>	12
9.2 <i>Croquis</i>	13
9.3 <i>Analyses chimiques du laboratoire</i>	13

Nombre de pages de rapport : 13

Liste des documents annexes :

- Notice d'information (2 pages)
- Croquis
- Rapport d'analyses chimiques en laboratoire, le cas échéant.

Nombre de pages d'annexes : 2

Ce Constat de Risque d'Exposition au Plomb a été rédigé par Alain JAUBERT le 13/01/2021 conformément à la norme NF X46-030 «Diagnostic plomb — Protocole de réalisation du constat de risque d'exposition au plomb» et en application de l'arrêté du 19 août 2011 relatif au constat de risque d'exposition au plomb.

1 Rappel de la commande et des références règlementaires

Rappel du cadre réglementaire et des objectifs du CREP

Le constat de risque d'exposition au plomb (CREP), défini par les articles L.1334-5 à 10 code de la santé publique et R 1334-10 à 12, consiste à mesurer la concentration en plomb des revêtements du bien immobilier, afin d'identifier ceux contenant du plomb, qu'ils soient dégradés ou non, à décrire leur état de conservation et à repérer, le cas échéant, les situations de risque de saturnisme infantile ou de dégradation du bâti.

Les résultats du CREP doivent permettre de connaître non seulement le risque immédiat lié à la présence de revêtements dégradés contenant du plomb (qui génèrent spontanément des poussières ou des écailles pouvant être ingérées par un enfant), mais aussi le risque potentiel lié à la présence de revêtements en bon état contenant du plomb (encore non accessible).

Quand le CREP est réalisé en application des Articles L.1334-6 et L.1334-7, il porte uniquement sur les revêtements privatifs d'un logement, y compris les revêtements extérieurs au logement (volet, portail, grille, ...)

Quand le CREP est réalisé en application de l'Article L.1334-8, seuls les revêtements des parties communes sont concernés (sans omettre, par exemple, la partie extérieure de la porte palière).

La recherche de canalisations en plomb ne fait pas partie du champ d'application du CREP.

Si le bien immobilier concerné est affecté en partie à des usages autres que l'habitation, le CREP ne porte que sur les parties affectées à l'habitation. Dans les locaux annexes de l'habitation, le CREP porte sur ceux qui sont destinés à un usage courant, tels que la buanderie.

Réalisation d'un constat de risque d'exposition au plomb (CREP) :

dans les parties privatives du bien décrit ci-après en prévision de sa vente (en application de l'Article L.1334-6 du code de la santé publique) ou de sa mise en location (en application de l'Article L.1334-7 du code de la santé publique)

2 Renseignements complémentaires concernant la mission

2.1 L'appareil à fluorescence X

Nom du fabricant de l'appareil	FONDIS		
Modèle de l'appareil	Niton XL 300 F		
N° de série de l'appareil	5003		
Nature du radionucléide	109 Cd		
Date du dernier chargement de la source	18/11/2009	Activité à cette date et durée de vie : 370 MBq	
Autorisation ASN (DGSNR)	N° T340468	Date d'autorisation 02/11/2009	
	Date de fin de validité de l'autorisation		
Nom du titulaire de l'autorisation ASN (DGSNR)	DENOJEAN Alexandre		
Nom de la Personne Compétente en Radioprotection (PCR)	DENOJEAN Alexandre		

Étalon :

Vérification de la justesse de l'appareil	n° de mesure	Date de la vérification	Concentration (mg/cm²)
Étalonnage entrée	1	13/01/2021	1 (+/- 0,1)
Étalonnage sortie	164	13/01/2021	1 (+/- 0,1)

La vérification de la justesse de l'appareil consiste à réaliser une mesure de la concentration en plomb sur un étalon à une valeur proche du seuil.

Constat de risque d'exposition au plomb n° 215709



En début et en fin de chaque constat et à chaque nouvelle mise sous tension de l'appareil une nouvelle vérification de la justesse de l'appareil est réalisée.

2.2 Le laboratoire d'analyse éventuel

Nom du laboratoire d'analyse	Il n'a pas été fait appel à un laboratoire d'analyse
Nom du contact	-
Coordonnées	-
Référence du rapport d'essai	-
Date d'envoi des prélèvements	-
Date de réception des résultats	-

2.3 Le bien objet de la mission

Adresse du bien immobilier	2, Rue de la Poste 30340 MÉJANNES-LÈS-ALÈS
Description de l'ensemble immobilier	Habitation (maison individuelle) Une maison de village à usage d'habitation élevée d'un étage sur son rez de chaussée.
Année de construction	Inconnue (Avant 1948)
Localisation du bien objet de la mission	Section cadastrale A, Parcelle numéro 606,
Nom et coordonnées du propriétaire ou du syndicat de copropriété (dans le cas du CREP sur parties communes)	
L'occupant est :	Sans objet, le bien est vacant
Date(s) de la visite faisant l'objet du CREP	13/01/2021
Croquis du bien immobilier objet de la mission	Voir annexe n° 9.2

Liste des locaux visités

RDC - Entrée, dégagement,
RDC - Chambre 1,
RDC - Salle d'eau, toilettes,
RDC - Chambre 2,

RDC - Escalier,
1er étage - Séjour, cuisine,
1er étage - Placard,
2ème étage - Combles aménagés

Liste des locaux non visités ou non mesurés (avec justification)

2ème étage - Combles (Pas de trappe d'accès)

3 Méthodologie employée

La recherche et la mesure du plomb présent dans les peintures ou les revêtements ont été réalisées selon la norme NF X 46-030 «Diagnostic Plomb — Protocole de réalisation du Constat de Risque d'Exposition au Plomb».

Les mesures de la concentration surfacique en plomb sont réalisées à l'aide d'un appareil portable à fluorescence X capable d'analyser au moins la raie K du spectre de fluorescence émis en réponse par le plomb, et sont exprimées en mg/cm².

Les éléments de construction de facture récente ou clairement identifiables comme postérieurs au 1er janvier 1949 ne sont pas mesurés, à l'exception des huisseries ou autres éléments métalliques tels que volets, grilles,... (ceci afin d'identifier la présence éventuelle de minium de plomb).

3.1 Valeur de référence utilisée pour la mesure du plomb par fluorescence X

Les mesures par fluorescence X effectuées sur des revêtements sont interprétées en fonction de la valeur de référence fixée par l'arrêté du 19 août 2011 relatif au constat de risque d'exposition au plomb (article 5) : 1 mg/cm².

3.2 Stratégie de mesurage

Sur chaque unité de diagnostic recouverte d'un revêtement, l'auteur du constat effectue :

- 1 seule mesure si celle-ci montre la présence de plomb à une concentration supérieure ou égale au seuil de 1 milligramme par centimètre carré (1 mg/cm²) ;
- 2 mesures si la première ne montre pas la présence de plomb à une concentration supérieure ou égale au seuil de 1 milligramme par centimètre carré (1 mg/cm²) ;
- 3 mesures si les deux premières ne montrent pas la présence de plomb à une concentration supérieure ou égale au seuil de 1 milligramme par centimètre carré (1 mg/cm²), mais qu'au moins une unité de diagnostic du même type a été mesurée avec une concentration en plomb supérieure ou égale à ce seuil dans un même local.

Lorsque la différence entre la valeur mesurée et le seuil de 1mg/cm² est inférieure à la valeur de la précision de l'appareil, la mesure est classée comme « non concluante ». La mesure est renouvelée sur un autre point de l'unité de diagnostic analysée.

Dans le cas où plusieurs mesures sont effectuées sur une unité de diagnostic, elles sont réalisées à des endroits différents pour minimiser le risque de faux négatifs. La valeur retenue pour une unité de diagnostic donnée est la valeur mesurée la plus élevée, sous réserve d'écarter les valeurs aberrantes.

L'auteur du constat doit être capable de mesurer la concentration en plomb du revêtement d'une unité de diagnostic située jusqu'à 3 m de hauteur.

Lorsqu'à l'évidence, l'unité de diagnostic n'est recouverte d'aucun revêtement, la recherche de plomb n'est pas nécessaire. Il en sera de même en présence de carrelages ou de faïences.

3.3 Recours à l'analyse chimique du plomb par un laboratoire

Conformément à l'article 4 de l'arrêté du 19 août 2011, lorsque l'auteur du constat repère des revêtements dégradés et qu'il estime ne pas pouvoir conclure quant à la présence de plomb dans ces revêtements, il peut effectuer des prélèvements de revêtements qui seront analysés en laboratoire pour la recherche du plomb acido-soluble selon la norme NF X 46-031 «*Diagnostic plomb – Analyse chimique des peintures pour la recherche de la fraction acido-soluble du plomb*». L'auteur du constat peut réaliser un prélèvement dans les cas suivants :

- lorsque la nature du support (forte rugosité, surface non plane, etc.) ou le difficile accès aux éléments de construction à analyser ne permet pas l'utilisation de l'appareil portable à fluorescence X ;
- lorsque dans un même local, au moins une mesure est supérieure au seuil de 1 milligramme par centimètre carré (1 mg/cm²), mais aucune mesure n'est supérieure à 2 mg/cm² ;
- lorsque, pour une unité de diagnostic donnée, aucune mesure n'est concluante au regard de la précision de l'appareil.

Conformément aux préconisations, de la norme NF X 46-030 «*Diagnostic Plomb – Protocole de réalisation du Constat de Risque d'Exposition au Plomb*» et de l'arrêté du 19 août 2011 (annexe 1 – chapitre 8.2 stratégie de mesurage), le prélèvement est réalisé sur une surface suffisante pour que le laboratoire dispose d'un échantillon permettant l'analyse dans de bonnes conditions (prélèvement de 0,5 g à 1 g). L'ensemble des couches de peintures est prélevé en veillant à inclure la couche la plus profonde. L'auteur du constat évite le prélèvement du substrat ou tous corps étrangers qui risquent d'avoir pour effet de diluer la concentration en plomb de l'échantillon. Le prélèvement est réalisé avec les préconisations nécessaires pour éviter la dissémination de poussières.

Si une analyse chimique est réalisée et quel que soit le résultat de l'analyse par fluorescence X, une mesure sera déclarée négative si la fraction acido-soluble mesurée en laboratoire est strictement inférieure à 1,5 mg/g.

4 Présentation des résultats

Afin de faciliter la localisation des mesures, l'auteur du constat divise chaque local en plusieurs zones, auxquelles il attribue une lettre (A, B, C ...) selon la convention décrite ci-dessous.

La convention d'écriture sur le croquis et dans le tableau des mesures est la suivante :

- la zone de l'accès au local est nommée «A» et est reportée sur le croquis. Les autres zones sont nommées «B», «C», «D», ... dans le sens des aiguilles d'une montre ;
- la zone «plafond» est indiquée en clair.

Les unités de diagnostic (UD) (par exemple : un mur d'un local, la plinthe du même mur, l'ouvrant d'un portant ou le dormant d'une fenêtre, ...) faisant l'objet d'une mesure sont classées dans le tableau des mesures selon le tableau suivant en fonction de la concentration en plomb et de la nature de la dégradation.

NOTE Une unité de diagnostic (UD) est un ou plusieurs éléments de construction ayant même substrat et même historique en matière de construction et de revêtement.

Concentration en plomb	Nature des dégradations	Classement
< seuils		0
> seuils	Non dégradé ou non visible	1
	Etat d'usage	2
	Dégradé	3

5 Résultats des mesures

	Total UD	Non mesurées	Classe 0	Classe 1	Classe 2	Classe 3
RDC - Entrée, dégagement	9	2 (22 %)	7 (78 %)	-	-	-
RDC - Chambre 1	24	2 (8 %)	22 (92 %)	-	-	-
RDC - Salle d'eau, toilettes	7	1 (14 %)	6 (86 %)	-	-	-
RDC - Chambre 2	18	3 (17 %)	15 (83 %)	-	-	-
1er étage - Séjour, cuisine	24	4 (17 %)	20 (83 %)	-	-	-
1er étage - Placard	6	1 (17 %)	5 (83 %)	-	-	-
2ème étage - Combles aménagés	6	-	6 (100 %)	-	-	-
TOTAL	94	13 (14 %)	81 (86 %)	-	-	-

RDC - Entrée, dégagement

Nombre d'unités de diagnostic : 9 - Nombre d'unités de diagnostic de classe 3 repéré : 0 soit 0 %

N°	Zone	Unité de diagnostic	Substrat	Revêtement apparent	Localisation mesure	Mesure (mg/cm²)	Etat* de conservation	Classement UD	Observation
-		Sol	-	Carrelage	Non mesurée	-		NM	Partie non visée par la réglementation
2	A	Mur	Plâtre	Peinture	partie basse (< 1m)	<1,0		0	
3					partie basse (< 1m)	<1,0			
4					partie basse (< 1m)	<1,0			
5	B	Mur	Plâtre	Peinture	partie basse (< 1m)	<1,0		0	
6					partie basse (< 1m)	<1,0			
7	C	Mur	Plâtre	Peinture	partie basse (< 1m)	<1,0		0	
8					partie basse (< 1m)	<1,0			
9					partie basse (< 1m)	<1,0			
10		Plafond	Poutres bois	Peinture	mesure 1	<1,0		0	
11					mesure 1	<1,0			
-		Plinthes		Carrelage	Non mesurée	-		NM	Absence de revêtement
12	A	Porte	Bois	Peinture	partie basse (< 1m)	<1,0		0	
13					partie basse (< 1m)	<1,0			
14					partie basse (< 1m)	<1,0			
15	A	Huisserie Porte	Bois	Peinture	partie basse (< 1m)	<1,0		0	

Constat de risque d'exposition au plomb n° 215709



RDC - Chambre 1

Nombre d'unités de diagnostic : 24 - Nombre d'unités de diagnostic de classe 3 repéré : 0 soit 0 %

N°	Zone	Unité de diagnostic	Substrat	Revêtement apparent	Localisation mesure	Mesure (mg/cm²)	Etat* de conservation	Classement UD	Observation
-		Sol	-	Carrelage	Non mesurée	-		NM	Partie non visée par la réglementation
16	A	Mur	Plâtre	Peinture	partie basse (< 1m)	<1,0		0	
17					partie basse (< 1m)	<1,0			
18	B	Mur	Plâtre	Peinture	partie basse (< 1m)	<1,0		0	
19					partie basse (< 1m)	<1,0			
20	C	Mur	Plâtre	Peinture	partie basse (< 1m)	<1,0		0	
21					partie basse (< 1m)	<1,0			
22	D	Mur	Plâtre	Peinture	partie basse (< 1m)	<1,0		0	
23					partie basse (< 1m)	<1,0			
24	E	Mur	Plâtre	Peinture	partie basse (< 1m)	<1,0		0	
25					partie basse (< 1m)	<1,0			
26	F	Mur	Plâtre	Peinture	partie basse (< 1m)	<1,0		0	
27					partie basse (< 1m)	<1,0			
28	G	Mur	Plâtre	Peinture	partie basse (< 1m)	<1,0		0	
29					partie basse (< 1m)	<1,0			
30	H	Mur	Plâtre	Peinture	partie basse (< 1m)	<1,0		0	
31					partie basse (< 1m)	<1,0			
32	I	Mur	Plâtre	Peinture	partie basse (< 1m)	<1,0		0	
33					partie basse (< 1m)	<1,0			
34		Plafond	Plâtre	Peinture	mesure 1	<1,0		0	
35					mesure 1	<1,0			
36		Plafond	Poutres bois	Peinture	mesure 1	<1,0		0	
37		Plinthes	Carrelage		Non mesurée	-		NM	Absence de revêtement
38	I	Fenêtre intérieure	Bois	Peinture	partie basse	<1,0		0	
39					partie basse	<1,0			
40	I	Huisserie Fenêtre intérieure	Bois	Peinture	partie basse	<1,0		0	
41					partie basse	<1,0			
42	I	Fenêtre extérieure	Bois	Peinture	partie basse	<1,0		0	
43					partie basse	<1,0			
44	I	Huisserie Fenêtre extérieure	Bois	Peinture	partie basse	<1,0		0	
45					partie basse	<1,0			
46	A	Porte 1	Bois	Peinture	partie basse (< 1m)	<1,0		0	
47					partie basse (< 1m)	<1,0			
48	A	Huisserie Porte 1	Bois	Peinture	partie basse (< 1m)	<1,0		0	
49					partie basse (< 1m)	<1,0			
50	F	Porte 2	Bois	Peinture	partie basse (< 1m)	<1,0		0	
51					partie basse (< 1m)	<1,0			
52	F	Huisserie Porte 2	Bois	Peinture	partie basse (< 1m)	<1,0		0	
53					partie basse (< 1m)	<1,0			
54	H	Porte 3	Bois	Peinture	partie basse (< 1m)	<1,0		0	
55					partie basse (< 1m)	<1,0			
56	H	Huisserie Porte 3	Bois	Peinture	partie basse (< 1m)	<1,0		0	
57					partie basse (< 1m)	<1,0			
58	I	Grille de défense	Métal	Peinture	mesure 1	<1,0		0	
59					mesure 1	<1,0			

RDC - Salle d'eau, toilettes

Nombre d'unités de diagnostic : 7 - Nombre d'unités de diagnostic de classe 3 repéré : 0 soit 0 %

N°	Zone	Unité de diagnostic	Substrat	Revêtement apparent	Localisation mesure	Mesure (mg/cm²)	Etat* de conservation	Classement UD	Observation
-		Sol	-	Carrelage	Non mesurée	-		NM	Partie non visée par la réglementation
60	A	Mur	Plâtre	Peinture	partie basse (< 1m)	<1,0		0	
61					partie basse (< 1m)	<1,0			
62	B	Mur	Plâtre	Peinture	partie basse (< 1m)	<1,0		0	
63					partie basse (< 1m)	<1,0			
64	C	Mur	Plâtre	Peinture	partie basse (< 1m)	<1,0		0	
65					partie basse (< 1m)	<1,0			
66	D	Mur	Plâtre	Peinture	partie basse (< 1m)	<1,0		0	
67					partie basse (< 1m)	<1,0			
68		Plafond	Plâtre	Peinture	mesure 1	<1,0		0	
69					mesure 1	<1,0			
70		Plafond	Poutres bois	Peinture	mesure 1	<1,0		0	
71					mesure 1	<1,0			

RDC - Chambre 2

Nombre d'unités de diagnostic : 18 - Nombre d'unités de diagnostic de classe 3 repéré : 0 soit 0 %

N°	Zone	Unité de diagnostic	Substrat	Revêtement apparent	Localisation mesure	Mesure (mg/cm²)	Etat* de conservation	Classement UD	Observation
-		Sol	-	Carrelage	Non mesurée	-		NM	Partie non visée par la réglementation
72	A	Mur	Plâtre	Peinture	partie basse (< 1m)	<1,0		0	
73					partie basse (< 1m)	<1,0			
74	B	Mur	Plâtre	Peinture	partie basse (< 1m)	<1,0		0	
75					partie basse (< 1m)	<1,0			
76	C	Mur	Plâtre	Peinture	partie basse (< 1m)	<1,0		0	
77					partie basse (< 1m)	<1,0			
78	D	Mur	Plâtre	Peinture	partie basse (< 1m)	<1,0		0	
79					partie basse (< 1m)	<1,0			
80	E	Mur	Plâtre	Peinture	partie basse (< 1m)	<1,0		0	
81					partie basse (< 1m)	<1,0			
82	F	Mur	Plâtre	Peinture	partie basse (< 1m)	<1,0		0	
83					partie basse (< 1m)	<1,0			
84	G	Mur	Plâtre	Peinture	partie basse (< 1m)	<1,0		0	
85					partie basse (< 1m)	<1,0			
86	H	Mur	Plâtre	Peinture	partie basse (< 1m)	<1,0		0	
87					partie basse (< 1m)	<1,0			
88	I	Mur	Plâtre	Peinture	partie basse (< 1m)	<1,0		0	
89					partie basse (< 1m)	<1,0			
90		Plafond	Plâtre	Peinture	mesure 1	<1,0		0	
91					mesure 1	<1,0			

Constat de risque d'exposition au plomb n° 215709



		Plafond	Briques			Non mesurée		NM	Absence de revêtement
-		Plinthes	Carrelage			Non mesurée	-	NM	Absence de revêtement
92						partie basse	<1,0		
93	G	Fenêtre intérieure	Bois	Peinture		partie basse	<1,0	0	
94						partie basse	<1,0		
95	G	Huisserie Fenêtre intérieure	Bois	Peinture		partie basse	<1,0	0	
96						partie basse	<1,0		
97	G	Fenêtre extérieure	Bois	Peinture		partie basse	<1,0	0	
98						partie basse	<1,0		
99	G	Huisserie Fenêtre extérieure	Bois	Peinture		partie basse	<1,0	0	
100						mesure 1	<1,0		
101	G	Grille de défense	Métal	Peinture		mesure 1	<1,0	0	

1er étage - Séjour, cuisine

Nombre d'unités de diagnostic : 24 - Nombre d'unités de diagnostic de classe 3 repéré : 0 soit 0 %

N°	Zone	Unité de diagnostic	Substrat	Revêtement apparent	Localisation mesure	Mesure (mg/cm²)	Etat* de conservation	Classement UD	Observation
-		Sol	-	Carrelage	Non mesurée	-		NM	Partie non visée par la réglementation
-	B	Mur	Plâtre	Faïence	Non mesurée	-		NM	Partie non visée par la réglementation
-	C	Mur	Plâtre	Faïence	Non mesurée	-		NM	Partie non visée par la réglementation
102	A	Mur	Plâtre	Peinture	partie basse (< 1m)	<1,0		0	
103					partie basse (< 1m)	<1,0			
104	B	Mur	Plâtre	Peinture	partie basse (< 1m)	<1,0		0	
105					partie basse (< 1m)	<1,0			
106	C	Mur	Plâtre	Peinture	partie basse (< 1m)	<1,0		0	
107					partie basse (< 1m)	<1,0			
108	D	Mur	Plâtre	Peinture	partie basse (< 1m)	<1,0		0	
109					partie basse (< 1m)	<1,0			
110		Plafond	Bois	Peinture	mesure 1	<1,0		0	
111					mesure 1	<1,0			
112		Plafond	Poutres bois	Peinture	mesure 1	<1,0		0	
113					mesure 1	<1,0			
-		Plinthes	Carrelage		Non mesurée	-		NM	Absence de revêtement
114	D	Fenêtre 1 intérieure	Bois	Peinture	partie basse	<1,0		0	
115					partie basse	<1,0			
116	D	Huisserie Fenêtre 1 intérieure	Bois	Peinture	partie basse	<1,0		0	
117					partie basse	<1,0			
118	D	Fenêtre 1 extérieure	Bois	Peinture	partie basse	<1,0		0	
119					partie basse	<1,0			
120	D	Huisserie Fenêtre 1 extérieure	Bois	Peinture	partie basse	<1,0		0	
121					partie basse	<1,0			
122	D	Fenêtre 2 intérieure	Bois	Peinture	partie basse	<1,0		0	
123					partie basse	<1,0			
124	D	Huisserie Fenêtre 2 intérieure	Bois	Peinture	partie basse	<1,0		0	
125					partie basse	<1,0			
126	D	Fenêtre 2 extérieure	Bois	Peinture	partie basse	<1,0		0	
127					partie basse	<1,0			
128	D	Huisserie Fenêtre 2 extérieure	Bois	Peinture	partie basse	<1,0		0	
129					partie basse	<1,0			
130	A	Porte 1	Bois	Peinture	partie basse (< 1m)	<1,0		0	
131					partie basse (< 1m)	<1,0			
132	A	Huisserie Porte 1	Bois	Peinture	partie basse (< 1m)	<1,0		0	
133					partie basse (< 1m)	<1,0			
134	A	Porte 2	Bois	Peinture	partie basse (< 1m)	<1,0		0	
135					partie basse (< 1m)	<1,0			
136	A	Huisserie Porte 2	Bois	Peinture	partie basse (< 1m)	<1,0		0	
137					partie basse (< 1m)	<1,0			
138	D	Volets 1	Bois	Peinture	partie basse	<1,0		0	
139					partie basse	<1,0			
140	D	Volets 2	Bois	Peinture	partie basse	<1,0		0	
141					partie basse	<1,0			

1er étage - Placard

Nombre d'unités de diagnostic : 6 - Nombre d'unités de diagnostic de classe 3 repéré : 0 soit 0 %

N°	Zone	Unité de diagnostic	Substrat	Revêtement apparent	Localisation mesure	Mesure (mg/cm²)	Etat* de conservation	Classement UD	Observation
-		Sol	-	Carrelage	Non mesurée	-		NM	Partie non visée par la réglementation
142	A	Mur	Plâtre	Peinture	partie basse (< 1m)	<1,0		0	
143					partie basse (< 1m)	<1,0			
144	B	Mur	Plâtre	Peinture	partie basse (< 1m)	<1,0		0	
145					partie basse (< 1m)	<1,0			
146	C	Mur	Plâtre	Peinture	partie basse (< 1m)	<1,0		0	
147					partie basse (< 1m)	<1,0			
148	D	Mur	Plâtre	Peinture	partie basse (< 1m)	<1,0		0	
149					partie basse (< 1m)	<1,0			
150		Plafond	Bois	Peinture	mesure 1	<1,0		0	
151					mesure 1	<1,0			

2ème étage - Combles aménagés

Nombre d'unités de diagnostic : 6 - Nombre d'unités de diagnostic de classe 3 repéré : 0 soit 0 %

N°	Zone	Unité de diagnostic	Substrat	Revêtement apparent	Localisation mesure	Mesure (mg/cm²)	Etat* de conservation	Classement UD	Observation
152		Sol	Bois	Peinture	mesure 1	<1,0		0	
153					mesure 1	<1,0			
154	A	Mur	Bois	Peinture	partie basse (< 1m)	<1,0		0	
155					partie basse (< 1m)	<1,0			
156	B	Mur	Bois	Peinture	partie basse (< 1m)	<1,0		0	
157					partie basse (< 1m)	<1,0			
158	C	Mur	Bois	Peinture	partie basse (< 1m)	<1,0		0	
159					partie basse (< 1m)	<1,0			
160	D	Mur	Bois	Peinture	partie basse (< 1m)	<1,0		0	
161					partie basse (< 1m)	<1,0			
162		Plafond	Bois	Peinture	mesure 1	<1,0		0	
163					mesure 1	<1,0			

6 Conclusion

6.1 Classement des unités de diagnostic

Les mesures de concentration en plomb sont regroupées dans le tableau de synthèse suivant :

	Total	Non mesurées	Classe 0	Classe 1	Classe 2	Classe 3
Nombre d'unités de diagnostic	94	13	81	0	0	0
%	100	14 %	86 %	0 %	0 %	0 %

6.2 Recommandations au propriétaire

Le plomb (principalement la céruse) contenu dans les revêtements peut provoquer une intoxication des personnes, en particulier des jeunes enfants, dès lors qu'il est inhalé ou ingéré. Les travaux qui seraient conduits sur les surfaces identifiées comme recouvertes de peinture d'une concentration surfacique en plomb égale ou supérieure à 1 mg/cm² devront s'accompagner de mesures de protection collectives et individuelles visant à contrôler la dissémination de poussières toxiques et à éviter toute exposition au plomb tant pour les intervenants que pour les occupants de l'immeuble et la population environnante.

Lors de la présente mission il n'a pas été repéré de revêtements contenant du plomb au-delà des seuils en vigueur.

6.3 Commentaires

Constatations diverses : NEANT

Validité du constat :

Du fait de l'absence de revêtement contenant du plomb ou la présence de revêtements contenant du plomb à des concentrations inférieures aux seuils définis par arrêté des ministres chargés de la santé et de la construction, il n'y a pas lieu de faire établir un nouveau constat à chaque mutation. Le présent constat sera joint à chaque mutation

Documents remis par le donneur d'ordre à l'opérateur de repérage : Néant

Représentant du propriétaire (accompagnateur) : Sans accompagnateur

6.4 Situations de risque de saturnisme infantile et de dégradation du bâti

(Au sens des articles 1 et 8 du texte 40 de l'arrêté du 19 août 2011 relatif au Constat de Risque d'Exposition au Plomb)

Situations de risque de saturnisme infantile

NON	Au moins un local parmi les locaux objets du constat présente au moins 50% d'unités de diagnostic de classe 3
NON	L'ensemble des locaux objets du constat présente au moins 20% d'unités de diagnostic de classe 3

Situations de dégradation de bâti

NON	Les locaux objets du constat présentent au moins un plancher ou plafond menaçant de s'effondrer ou en tout ou partie effondré
-----	---

NON	Les locaux objets du constat présentent des traces importantes de coulures, de ruissellements ou d'écoulements d'eau sur plusieurs unités de diagnostic d'une même pièce
NON	Les locaux objets du constat présentent plusieurs unités de diagnostic d'une même pièce recouvertes de moisissures ou de nombreuses taches d'humidité.

6.5 Transmission du constat à l'agence régionale de santé

NON	Si le constat identifie au moins l'une de ces cinq situations, son auteur transmet, dans un délai de cinq jours ouvrables, une copie du rapport au directeur général de l'agence régionale de santé d'implantation du bien expertisé en application de l'article L.1334-10 du code de la santé publique.
-----	--

En application de l'Article R.1334-10 du code de la santé publique, l'auteur du présent constat informe de cette transmission le propriétaire, le syndicat des copropriétaires ou l'exploitant du local d'hébergement

Remarque : Néant

Nota : Le présent rapport est établi par une personne dont les compétences sont certifiées par LCC QUALIXPERT - 17 rue Borrel 81100 CASTRES (détail sur www.cofrac.fr programme n° 4-4-11)

Fait à Nîmes, le 13/01/2021

Par **Alain JAUBERT** :

EDIL
ZAC PARC 2000
255, rue Claude Lorrain
34080 MONTPELLIER
Tél. : 09.72.54.12.41 - Fax : 09.72.54.12.41
SIRET 510 920 761 00019 - APE 7120B

7 Obligations d'informations pour les propriétaires

Décret n° 2006-474 du 25 avril 2006 relatif à la lutte contre le saturnisme, Article R.1334-12 du code de la santé publique :

«L'information des occupants et des personnes amenées à exécuter des travaux, prévue par l'article L.1334-9 est réalisée par la remise du constat de risque d'exposition au plomb (CREP) par le propriétaire ou l'exploitant du local d'hébergement.»

«Le CREP est tenu par le propriétaire ou l'exploitant du local d'hébergement à disposition des agents ou services mentionnés à l'Article L.1421-1 du code de la santé publique ainsi, le cas échéant, des agents chargés du contrôle de la réglementation du travail et des agents des services de prévention des organismes de Sécurité Sociale.»

Article L1334-9 :

Si le constat, établi dans les conditions mentionnées aux articles L. 1334-6 à L. 1334-8, met en évidence la présence de revêtements dégradés contenant du plomb à des concentrations supérieures aux seuils définis par l'arrêté mentionné à l'article L. 1334-2, le propriétaire ou l'exploitant du local d'hébergement doit en informer les occupants et les personnes amenées à faire des travaux dans l'immeuble ou la partie d'immeuble concerné. Il procède aux travaux appropriés pour supprimer le risque d'exposition au plomb, tout en garantissant la sécurité des occupants. En cas de location, lesdits travaux incombent au propriétaire bailleur. La non-réalisation desdits travaux par le propriétaire bailleur, avant la mise en location du logement, constitue un manquement aux obligations particulières de sécurité et de prudence susceptible d'engager sa responsabilité pénale.

8 Information sur les principales réglementations et recommandations en matière d'exposition au plomb

8.1 Textes de référence

Code de la santé publique :

- Code de la santé publique : Articles L.1334-1 à L.1334-12 et Articles R.1334-1 à R.1334-13 (lutte contre la présence de plomb) ;
- Loi n° 2004-806 du 9 août 2004 relative à la politique de santé publique Articles 72 à 78 modifiant le code de la santé publique ;
- Décret n° 2006-474 du 25 avril 2006 relatif à la lutte contre le saturnisme ;
- Arrêté du 07 décembre 2011 modifiant l'arrêté du 21 novembre 2006 définissant les critères de certification des compétences des personnes physiques opérateurs des constats de risque d'exposition au plomb ou agréées pour réaliser des diagnostics plomb dans les immeubles d'habitation et les critères d'accréditation des organismes de certification ;
- Arrêté du 19 août 2011 relatif au constat de risque d'exposition au plomb.

Code de la construction et de l'habitat :

- Code de la construction et de l'habitation : Articles L.271-4 à L.271-6 (Dossier de diagnostic technique) et Articles R.271-1 à R.271-4 (Conditions d'établissement du dossier de diagnostic technique) ;
- Ordonnance n° 2005-655 du 8 juin 2005 relative au logement et à la construction ;
- Décret n° 2006-1114 du 5 septembre 2006 relatif aux diagnostics techniques immobiliers et modifiant le code de la construction et de l'habitation et le code de la santé publique.

Code du travail pour la prévention des risques professionnels liés à l'exposition au plomb :

- Code du travail : Articles L.233-5-1, R.231-51 à R.231-54, R.231-56 et suivants, R.231-58 et suivants, R.233-1, R.233-42 et suivants ;
- Décret n° 2001-97 du 1er février 2001 établissant les règles particulières de prévention des risques cancérigènes, mutagènes ou toxiques pour la reproduction et modifiant le code du travail ;
- Décret n° 93-41 du 11 janvier 1993 relatif aux mesures d'organisation, aux conditions de mise en œuvre et d'utilisation applicables aux équipements de travail et moyens de protection soumis à l'Article L.233-5-1 du code du travail et modifiant ce code (équipements de protection individuelle et vêtements de travail) ;
- Décret n° 2003-1254 du 23 décembre 2003 relatif à la prévention du risque chimique et modifiant le code du travail ;
- Loi n° 91-1414 du 31 décembre 1991 modifiant le code du travail et le code de la santé publique en vue de favoriser la prévention des risques professionnels et portant transposition de directives européennes relatives à la santé et à la sécurité du travail (Équipements de travail) ;
- Décret n° 92-1261 du 3 décembre 1992 relatif à la prévention des risques chimiques (Articles R.231-51 à R.231-54 du code du travail) ;
- Arrêté du 19 mars 1993 fixant, en application de l'Article R.237-8 du code du travail, la liste des travaux dangereux pour lesquels il est établi un plan de prévention.

8.2 Ressources documentaires

Documents techniques :

- Fiche de sécurité H2 F 13 99 Maladies Professionnelles, Plomb, OPPBTP, janvier 1999 ;
- Guide à l'usage des professionnels du bâtiment, Peintures au plomb, Aide au choix d'une technique de traitement, OPPBTP, FFB, CEBTP, Éditions OPPBTP 4e trimestre 2001 ;
- Document ED 909 Interventions sur les peintures contenant du plomb, prévention des risques professionnels, INRS, avril 2003 ;
- Norme AFNOR NF X 46-030 «Diagnostic plomb — Protocole de réalisation du constat de risque d'exposition au plomb».

Sites Internet :

- **Ministère chargé de la santé** (textes officiels, précautions à prendre en cas de travaux portant sur des peintures au plomb, obligations des différents acteurs, ...) :
<http://www.sante.gouv.fr> (dossiers thématiques «Plomb» ou «Saturnisme»)
- **Ministère chargé du logement** :
<http://www.logement.gouv.fr>
- **Agence nationale de l'habitat (ANAH)** :
<http://www.anah.fr/> (fiche *Peintures au plomb* disponible, notamment)
- **Institut national de recherche et de sécurité (INRS)** :
<http://www.inrs.fr/> (règles de prévention du risque chimique, fiche toxicologique plomb et composés minéraux, ...)

9 Annexes :

9.1 Notice d'Information

Si le logement que vous vendez, achetez ou louez, comporte des revêtements contenant du plomb : sachez que le plomb est dangereux pour la santé.

Deux documents vous informent :

- Le constat de risque d'exposition au plomb vous permet de localiser précisément ces revêtements : **lisez-le attentivement !**
- La présente notice d'information résume ce que vous devez savoir pour éviter l'exposition au plomb dans ce logement.

Les effets du plomb sur la santé

L'ingestion ou l'inhalation de plomb est toxique. Elle provoque des effets réversibles (anémie, troubles digestifs) ou irréversibles (atteinte du système nerveux, baisse du quotient intellectuel, etc...). Une fois dans l'organisme, le plomb est stocké, notamment dans les os, d'où il peut être libéré dans le sang, des années ou même des dizaines d'années plus tard. **L'intoxication chronique par le plomb, appelée saturnisme, est particulièrement grave chez le jeune enfant. Les femmes en âge de procréer doivent également se protéger car, pendant la grossesse, le plomb peut traverser le placenta et contaminer le fœtus.**

Les mesures de prévention en présence de revêtements contenant du plomb

Des peintures fortement chargées en plomb (céruse) ont été couramment utilisées jusque vers 1950. Ces peintures souvent recouvertes par d'autres revêtements depuis, peuvent être dégradées à cause de l'humidité, à la suite d'un choc, par grattage ou à l'occasion de travaux : les écailles et la poussière ainsi libérées constituent alors une source d'intoxication. Ces peintures représentent le principal risque d'exposition au plomb dans l'habitation.

Le plomb contenu dans les peintures ne présente pas de risque tant qu'elles sont en bon état ou inaccessibles. En revanche, le risque apparaît dès qu'elles s'écaillent ou se dégradent. Dans ce cas, votre enfant peut s'intoxiquer :

- S'il porte à la bouche des écailles de peinture contenant du plomb ;
- S'il se trouve dans une pièce contaminée par des poussières contenant du plomb ;
- S'il reste à proximité de travaux dégageant des poussières contenant du plomb.

Le plomb en feuille contenu dans certains papiers peints (posés parfois sur les parties humides des murs) n'est dangereux qu'en cas d'ingestion de fragments de papier. Le plomb laminé des balcons et rebords extérieurs de fenêtre n'est dangereux que si l'enfant a accès à ces surfaces, y porte la bouche ou suce ses doigts après les avoir touchées.

Pour éviter que votre enfant ne s'intoxique :

- Surveillez l'état des peintures et effectuez les menues réparations qui s'imposent sans attendre qu'elles s'aggravent.
- Lutte contre l'humidité, qui favorise la dégradation des peintures ;
- Évitez le risque d'accumulation des poussières : ne posez pas de moquette dans les pièces où l'enfant joue, nettoyez souvent le sol, les rebords des fenêtres avec une serpillière humide ;
- Veillez à ce que votre enfant n'ait pas accès à des peintures dégradées, à des papiers peints contenant une feuille de plomb, ou à du plomb laminé (balcons, rebords extérieurs de fenêtres) ; lavez ses mains, ses jouets.

En cas de travaux portant sur des revêtements contenant du plomb : prenez des précautions

- Si vous confiez les travaux à une entreprise, remettez-lui une copie du constat du risque d'exposition au plomb, afin qu'elle mette en œuvre les mesures de prévention adéquates ;
- Tenez les jeunes enfants éloignés du logement pendant toute la durée des travaux. Avant tout retour d'un enfant après travaux, les locaux doivent être parfaitement nettoyés ;
- Si vous réalisez les travaux vous-même, prenez soin d'éviter la dissémination de poussières contaminées dans tout le logement et éventuellement le voisinage.

Si vous êtes enceinte :

- **Ne réalisez jamais vous-même des travaux portant sur des revêtements contenant du plomb ;**

• **Éloignez-vous de tous travaux portant sur des revêtements contenant du plomb**

Si vous craignez qu'il existe un risque pour votre santé ou celle de votre enfant, parlez-en à votre médecin (généraliste, pédiatre, médecin de protection maternelle et infantile, médecin scolaire) qui prescrira, s'il le juge utile, un dosage de plomb dans le sang (plombémie). Des informations sur la prévention du saturnisme peuvent être obtenues auprès des directions départementales de l'équipement ou des directions départementales des affaires sanitaires et sociales, ou sur les sites Internet des ministères chargés de la santé et du logement.

9.2 Croquis

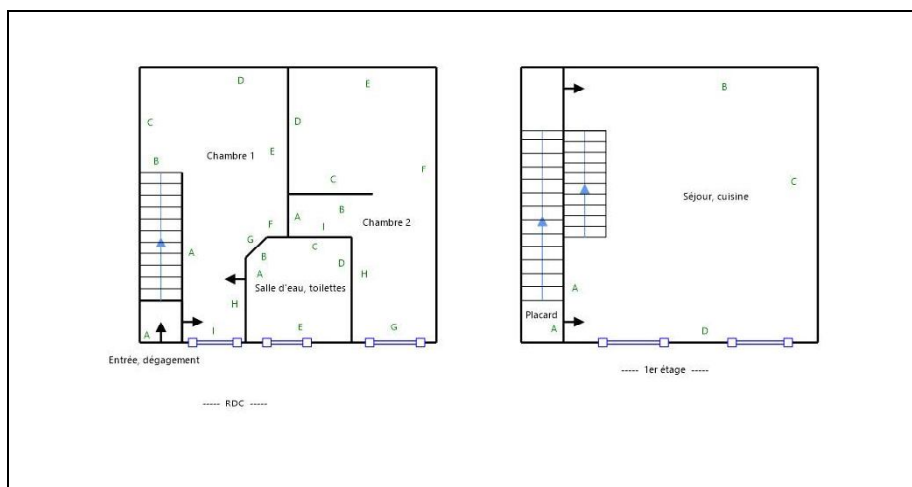

Aucune photo/illustration n'a été jointe à ce rapport.

9.3 Analyses chimiques du laboratoire

Aucune analyse chimique n'a été réalisée en laboratoire.

ETAT DES RISQUES ET POLLUTIONS

ETAT DES NUISANCES SONORES AÉRIENNES

2 Rue de la Poste 30340 Méjannes-lès-Alès

A 606

INFORMATION DE COMMANDE

Date de commande : 03/02/2021

N° de commande : 121390

Adresse : 2 Rue de la Poste 30340 MEJANNES LES ALES

Cadastre : A 606

Lat/Long : 44,100474 ; 4,155159

Code Insee : 30165

Commune : MEJANNES LES ALES

Vendeur ou Bailleur :

Acquéreur ou locataire :



RESUME DE L'ETAT DES RISQUES

Catégorie	Type	Exposition	Details		
			BASOL : 0	BASIAS : 0	ICPE : 0
Informatif	ERPS	-	BASOL : 0	BASIAS : 0	ICPE : 0
Réglementaire	Radon	OUI	Zonage réglementaire sur la potentiel radon : Niveau 2		
Réglementaire	Séisme	OUI	Zonage réglementaire sur séisme : Niveau 2		
Réglementaire	ENSA/PEB	NON	Niveau de risque : Aucun		
Informatif	Sols Argileux	OUI	Niveau de risque : Fort Une étude géotechnique est obligatoire sur cette parcelle en cas de construction ou modification du Bati. (Loi ELAN, Article 68)		
Risque Naturels	Inondation	NON	Inondation Par une onde torrentielle ou à montée rapide de cours d'eau Garonne	Approuvé	03/07/2008
Risque Miniers	-	NON	Aucun plan de prévention des risques Miniers recensé sur cette commune		
Risque Technologiques	-	NON	Aucun plan de prévention des risques Technologiques recensé sur cette commune		

INFORMATIONS LEGALES

En cliquant sur le lien suivant ci-dessous vous trouverez toutes les informations légales, les documents de références et les annexes qui ont permis la réalisation de ce document.



<https://www.etat-risque.com/s/PVNBE>

ETAT DES RISQUES ET POLLUTIONS

Aléas naturels, miniers ou technologiques, sismicité, potentiel radon, sols pollués et nuisances sonores

Cet état est établi sur la base des informations mises à disposition par arrêté préfectoral			
N°	2011285-0019	du	12/10/2011
		Mis à jour le	
2. Adresse		Code postal ou Insee	Commune
2 Rue de la Poste		30340	MEJANNES LES ALES
SITUATION DE L'IMMEUBLE AU REGARD D'UN PLAN DE PRÉVENTION DES RISQUES NATURELS (PPRN)			
> L'immeuble est situé dans le périmètre d'un PPR N			Oui <input type="checkbox"/> Non <input checked="" type="checkbox"/> X
Prescrit	Anticipé	Approuvé	Date
<input type="checkbox"/>	<input type="checkbox"/>	<input type="checkbox"/>	<input type="checkbox"/>
Si oui, les risques naturels pris en considération sont liés à :			
inondation	crue torrentielle	remontée de nappe	avalanches
<input type="checkbox"/>	<input type="checkbox"/>	<input type="checkbox"/>	<input type="checkbox"/>
cyclone	mouvements de terrain	sécheresse géotechnique	feux de forêt
<input type="checkbox"/>	<input type="checkbox"/>	<input type="checkbox"/>	<input type="checkbox"/>
séisme	volcan	autres	<input type="checkbox"/>
<input type="checkbox"/>	<input type="checkbox"/>	<input type="checkbox"/>	<input type="checkbox"/>
Extraits des documents de référence -> Cf: cartographies ci dessous			
> L'immeuble est concerné par des prescriptions de travaux dans le règlement du PPRN			Oui <input type="checkbox"/> Non <input type="checkbox"/>
Si oui, les travaux prescrits ont été réalisés			Oui <input type="checkbox"/> Non <input type="checkbox"/>
SITUATION DE L'IMMEUBLE AU REGARD D'UN PLAN DE PRÉVENTION DES RISQUES MINIERES (PPRM)			
> L'immeuble est situé dans le périmètre d'un PPR M			Oui <input type="checkbox"/> Non <input checked="" type="checkbox"/> X
prescrit	anticipé	approuvé	date
<input type="checkbox"/>	<input type="checkbox"/>	<input type="checkbox"/>	<input type="checkbox"/>
Si oui, les risques naturels pris en considération sont liés à :			
mouvements de terrain		autres	
<input type="checkbox"/>	<input type="checkbox"/>	<input type="checkbox"/>	<input type="checkbox"/>
Extraits des documents de référence -> Cf: cartographies ci dessous			
> L'immeuble est concerné par des prescriptions de travaux dans le règlement du PPRM			Oui <input type="checkbox"/> Non <input type="checkbox"/>
Si oui, les travaux prescrits ont été réalisés			Oui <input type="checkbox"/> Non <input type="checkbox"/>
SITUATION DE L'IMMEUBLE AU REGARD D'UN PLAN DE PRÉVENTION DES RISQUES TECHNOLOGIQUES (PPRT)			
> L'immeuble est situé dans le périmètre d'un PPR T prescrit et non encore approuvé			Oui <input type="checkbox"/> Non <input checked="" type="checkbox"/> X
Si oui, les risques technologiques pris en considération dans l'arrêté de prescription sont liés à :			
Effet toxique	Effet thermique	Effet de surpression	
<input type="checkbox"/>	<input type="checkbox"/>	<input type="checkbox"/>	
> L'immeuble est situé dans le périmètre d'un PPR T approuvé			Oui <input type="checkbox"/> Non <input checked="" type="checkbox"/> X
Extraits des documents de référence -> Cf: cartographies ci dessous			
> L'immeuble est situé en secteur d'expropriation ou de délaissement			Oui <input type="checkbox"/> Non <input type="checkbox"/>
L'immeuble est situé en zone de prescription			Oui <input type="checkbox"/> Non <input type="checkbox"/>
Si la transaction concerne un logement, les travaux prescrits ont été réalisés			Oui <input type="checkbox"/> Non <input type="checkbox"/>
Si la transaction ne concerne pas un logement, l'information sur le type de risques auxquels l'immeuble est exposé ainsi que leur gravité, probabilité et cinétique, est jointe à l'acte de vente ou au contrat de location			Oui <input type="checkbox"/> Non <input type="checkbox"/>
SITUATION DE L'IMMEUBLE AU REGARD DU ZONAGE SISMIQUE RÉGLEMENTAIRE			
L'immeuble se situe dans une commune de sismicité classée en			
zone 1	zone 2	zone 3	zone 4
Très faible	Faible	Moderée	Moyenne
<input type="checkbox"/>	<input checked="" type="checkbox"/>	<input type="checkbox"/>	<input type="checkbox"/>
zone 5			
Forte			
<input type="checkbox"/>			
INFORMATION RELATIVE À LA POLLUTION DE SOLS			
> Le terrain est situé en secteur d'information sur les sols (SIS)			Oui <input type="checkbox"/> Non <input checked="" type="checkbox"/> X
SITUATION DE L'IMMEUBLE AU REGARD DU ZONAGE RÉGLEMENTAIRE À POTENTIEL RADON			
> L'immeuble se situe dans une commune à potentiel radon de niveau 3			Oui <input type="checkbox"/> Non <input checked="" type="checkbox"/> X
INFORMATION RELATIVE AUX SINISTRES INDEMNISÉS PAR L'ASSURANCE SUITE À UNE CATASTROPHE NATURELLE, MINIÈRE OU TECHNOLOGIQUE			
> L'information est mentionnée dans l'acte de vente			Oui <input type="checkbox"/> Non <input type="checkbox"/>
Vendeur ou Bailleur		Date / Lieu	Acquéreur ou Locataire

Modèle Etat des risques, pollutions et sols en application des articles L.125-5, L.125-6 et L.125-7 du Code de l'environnement MTE / DGPR juillet 2018

ETAT DES NUISANCES SONORES AÉRIENNES

Les zones de bruit des plans d'exposition au bruit constituent des servitudes d'urbanisme (art. L. 112-3 du code de l'urbanisme) et doivent à ce titre être notifiées à l'occasion de toute cession, location ou construction immobilière

Cet état est établi sur la base des informations mises à disposition par arrêté préfectoral

N° du Mis à jour le

2. Adresse **Code postal ou Insee** **Commune**

2 Rue de la Poste 30340 MEJANNES LES ALES

SITUATION DE L'IMMEUBLE AU REGARD D'UN OU PLUSIEURS PLANS D'EXPOSITION AU BRUIT (PEB)

> L'immeuble est situé dans le périmètre d'un PEB **Oui** **Non** X

Révisé Approuvé Date

Si oui, nom de l'aérodrome :

> L'immeuble est concerné par des prescriptions de travaux d'insonorisation **Oui** **Non**

Si oui, les travaux prescrits ont été réalisés **Oui** **Non**

SITUATION DE L'IMMEUBLE AU REGARD DU PLAN D'EXPOSITION AU BRUIT (PEB)

L'immeuble se situe dans une zone de bruit d'un plan d'exposition au bruit définie comme :

NON **zone A¹** **zone B²** **zone C³** **zone D⁴**

Aucun Très forte Forte modérée Faible

¹ (intérieur de la courbe d'indice Lden 70)

² (entre la courbe d'indice Lden 70 et une courbe choisie entre Lden 65 celle et 62)

³ (entre la limite extérieure de la zone B et la courbe d'indice Lden choisi entre 57 et 55)

⁴ (entre la limite extérieure de la zone C et la courbe d'indice Lden 50). Cette zone n'est obligatoire que pour les aérodromes mentionnés au I de l'article 1609 quater virgules A du code général des impôts, (et sous réserve des dispositions de l'article L.112-9 du code l'urbanisme pour les aérodromes dont le nombre de créneaux horaires attribuables fait l'objet d'une limitation réglementaire sur l'ensemble des plages horaires d'ouverture). Nota bene : Lorsque le bien se situe sur 2 zones, il convient de retenir la zone de bruit la plus importante.

DOCUMENTS DE RÉFÉRENCE PERMETTANT LA LOCALISATION DE L'IMMEUBLE AU REGARD DES NUISANCES PRESENT EN COMPTE

Document de référence :

Le plan d'exposition au bruit est consultable sur le site Internet du Géoportail de l'Institut national de l'information géographique et forestière (IGN) à l'adresse suivante : <https://www.geoportail.gouv.fr/>

Le plan d'exposition au bruit de l'aérodrome de :

peut être consulté à la mairie de la commune de :

où est sis l'immeuble.

Vendeur ou Bailleur

Date / Lieu

Acquéreur ou Locataire

information sur les nuisances sonores aériennes pour en savoir plus, consultez le site internet du ministère de la transition écologique et solidaire <https://www.ecologie-solidaire.gouv.fr/>

CARTOGRAPHIE DES INONDATIONS

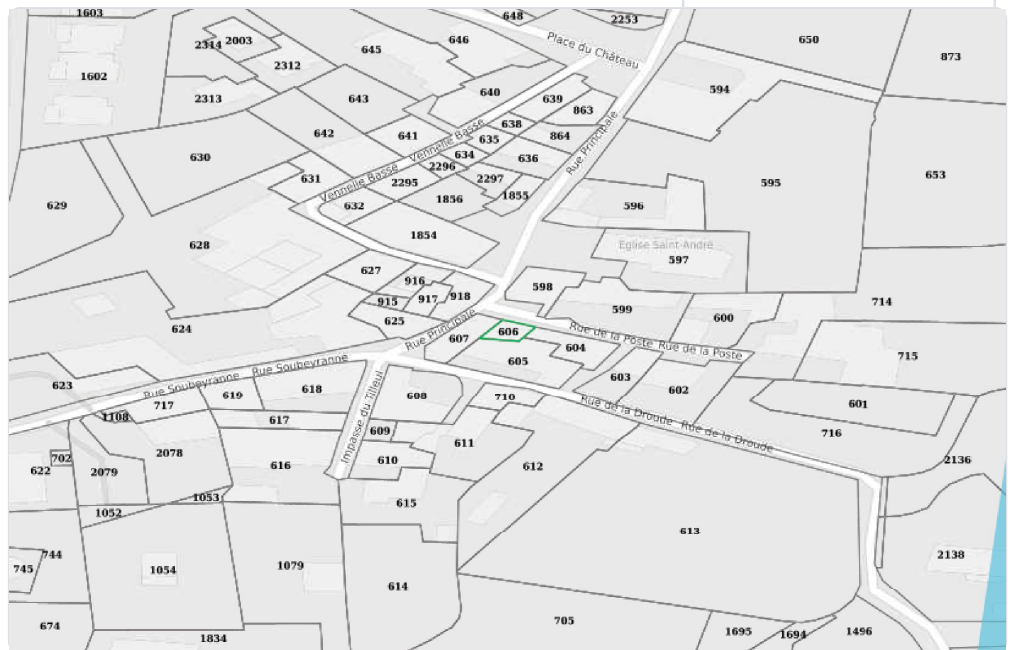

Inondation

CARTOGRAPHIE DES MOUVEMENTS DE TERRAINS (ARGILES)

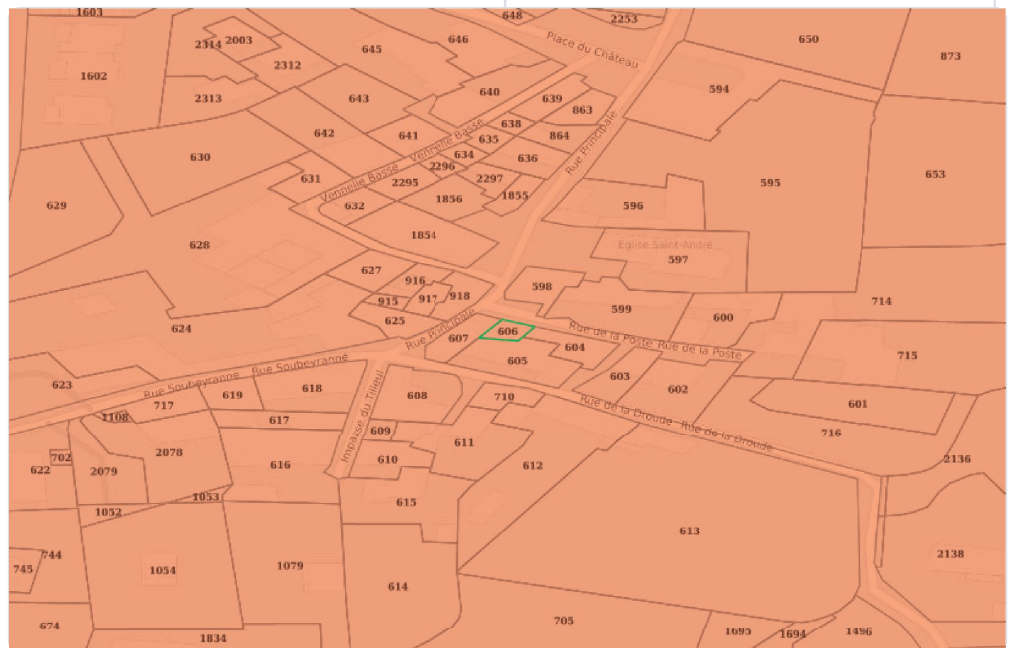

Faible Moyen Fort

PLAN D'EXPOSITION AUX BRUITS (PEB)

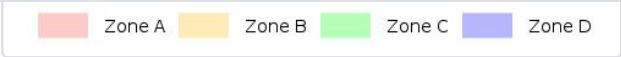
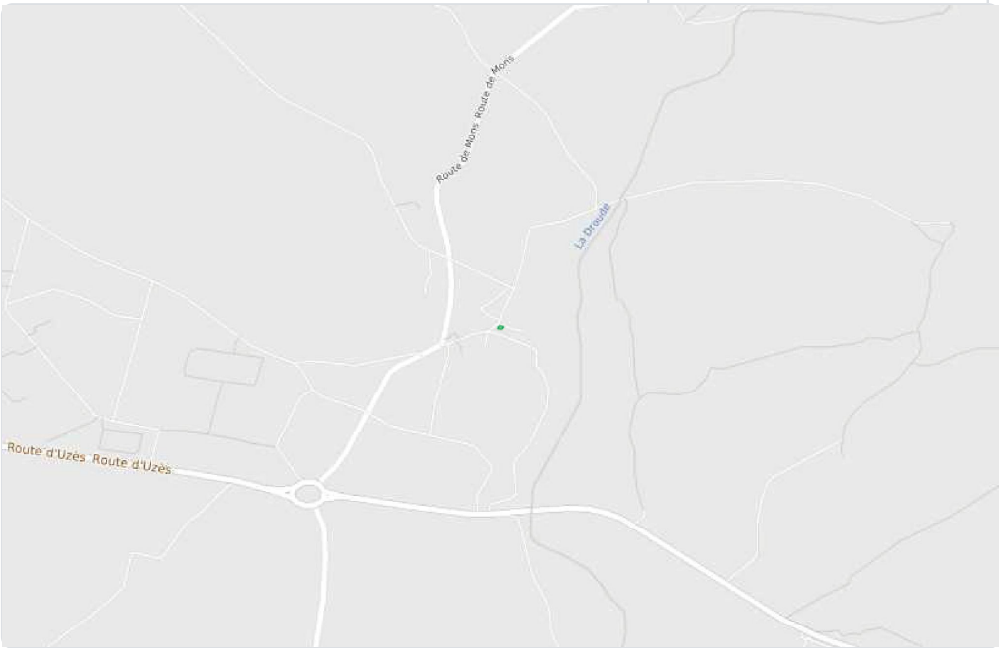

Liste des sites BASIAS (à moins de 500 mètres)

Base de données des Sites Industriels et Activités de Services

Code	Raison social, Activité, Adresse	Distance
Aucun site BASIAS à moins de 500 mètres		

Liste des sites BASOL (à moins de 500 mètres)

Base de données de pollution des SOL

Code	Raison social, Activité, Adresse	Distance
Aucun site BASOL à moins de 500 mètres		

Liste des sites ICPE (à moins de 500 mètres)

Installations Classées pour la Protection de l'Environnement

Code	Raison social, Activité, Adresse	Distance
Aucun site ICPE à moins de 500 mètres		

Ministère du Développement Durable

Préfecture : Gard

Commune : MEJANNES LES ALES

Déclaration de sinistres indemnisés

en application du IV de l'article L. 125-5 du Code de l'environnement

Adresse de l'immeuble
2 Rue de la Poste
30340 MEJANNES LES ALES

Sinistres indemnisés dans le cadre d'une reconnaissance de l'état de catastrophe

Cocher les cases OUI ou NON

si, à votre connaissance, l'immeuble a fait l'objet d'une indemnisation suite à des dommages consécutifs à chacun des événements

Arrêtés de reconnaissance de l'état de catastrophes au profit de la commune

Catastrophe naturelle	Début	Fin	Arrêté	Jo du	Indemnisation
Mouvements de terrain différentiels consécutifs à la sécheresse et à la réhydratation des sols	01/07/2019	30/09/2019	20/10/2020	17/11/2020	<input type="checkbox"/> OUI <input type="checkbox"/> NON
Mouvements de terrain différentiels consécutifs à la sécheresse et à la réhydratation des sols	01/07/2017	30/09/2017	24/07/2018	12/08/2018	<input type="checkbox"/> OUI <input type="checkbox"/> NON
Tempête	06/11/1982	10/11/1982	18/11/1982	19/11/1982	<input type="checkbox"/> OUI <input type="checkbox"/> NON
Inondations et coulées de boue	29/10/1987	29/10/1987	25/01/1988	20/02/1988	<input type="checkbox"/> OUI <input type="checkbox"/> NON
Inondations et coulées de boue	21/09/1992	23/09/1992	06/11/1992	18/11/1992	<input type="checkbox"/> OUI <input type="checkbox"/> NON
Inondations et coulées de boue	22/09/1993	25/09/1993	11/10/1993	12/10/1993	<input type="checkbox"/> OUI <input type="checkbox"/> NON
Inondations et coulées de boue	06/10/1997	07/10/1997	03/11/1997	16/11/1997	<input type="checkbox"/> OUI <input type="checkbox"/> NON
Inondations et coulées de boue	27/05/1998	28/05/1998	15/07/1998	29/07/1998	<input type="checkbox"/> OUI <input type="checkbox"/> NON
Inondations et coulées de boue	08/09/2002	10/09/2002	19/09/2002	20/09/2002	<input type="checkbox"/> OUI <input type="checkbox"/> NON
Inondations et coulées de boue	06/10/2001	07/10/2001	23/01/2002	09/02/2002	<input type="checkbox"/> OUI <input type="checkbox"/> NON
Mouvements de terrain différentiels consécutifs à la sécheresse et à la réhydratation des sols	01/01/2012	31/12/2012	29/07/2013	02/08/2013	<input type="checkbox"/> OUI <input type="checkbox"/> NON
Mouvements de terrain différentiels consécutifs à la sécheresse et à la réhydratation des sols	01/07/2016	30/09/2016	25/07/2017	01/09/2017	<input type="checkbox"/> OUI <input type="checkbox"/> NON

Établi le :

Nom du vendeur ou du bailleur

Cachet / Signature en cas de prestataire ou mandataire

Nom de l'acquéreur ou du locataire

Pour en savoir plus, chacun peut consulter en préfecture ou en mairie, le dossier départemental sur les risques majeurs, le document d'information communal sur les risques majeurs et, sur internet, le site portail dédié à la prévention des risques majeurs : www.gesrisques.gouv.fr



**Conseil
National
des Barreaux**

Cahier des conditions de vente en matière de saisie immobilière

Annexe créée par DCN-n°2008-002, AG du CNB du 12-12-2008. Publiée par Décision du 24-04-2009 - JO 12-05-2009 - Modifiée lors de l'AG du CNB des 14 et 15-09-2012. Modifiée par l'AG du CNB des 16 et 17-11-2018, DCN n° 2018-002. Publiée par Décision du 13-02-2019- JO 07-03-2019.

Chapitre Ier : Dispositions générales

ARTICLE 1ER – CADRE JURIDIQUE

Le présent cahier des conditions de vente s'applique à la vente de biens immobiliers régie par les articles du Code des procédures civiles d'exécution relatifs à la saisie immobilière.

ARTICLE 2 – MODALITÉS DE LA VENTE

La saisie immobilière tend à la vente forcée de l'immeuble du débiteur ou, le cas échéant, du tiers détenteur en vue de la distribution de son prix.

Le saisi peut solliciter à l'audience d'orientation l'autorisation de vendre à l'amiable le bien dont il est propriétaire.

Le juge peut autoriser la vente amiable selon des conditions particulières qu'il fixe et à un montant en deçà duquel l'immeuble ne peut être vendu.

A défaut de pouvoir constater la vente amiable conformément aux conditions qu'il a fixées, le juge ordonne la vente forcée.

ARTICLE 3 – ÉTAT DE L'IMMEUBLE

L'acquéreur prendra les biens dans l'état où ils se trouvent au jour de la vente, sans pouvoir prétendre à aucune diminution de prix, ni à aucune garantie ou indemnité contre le poursuivant, la partie saisie ou ses créanciers pour dégradations, réparations, défauts d'entretien, vices cachés, vices de construction, vétusté, erreurs dans la désignation, la consistance ou la contenance alors même que la différence excéderait un vingtième, ni à raison des droits de mitoyenneté ou de surcharge des murs séparant lesdits biens des propriétés voisines, alors même que ces droits seraient encore dus et sans garantie de la nature, ni de la solidité du sol ou du sous-sol en raison des carrières et des fouilles qui ont pu être faites sous sa superficie, des excavations qui ont pu se produire, des remblais qui ont pu être faits, des éboulements et glissements de terre.

L'acquéreur devra en faire son affaire personnelle, à ses risques et périls sans aucun recours contre qui que ce soit.

En vertu des dispositions de l'article 1649 du Code civil, l'acquéreur ne bénéficiera d'aucune garantie des vices cachés.

ARTICLE 4 – BAUX, LOCATIONS ET AUTRES CONVENTIONS

L'acquéreur fera son affaire personnelle, pour le temps qui restera à courir, des baux en cours.

Toutefois, les baux consentis par le débiteur après la délivrance du commandement de payer valant saisie sont inopposables au créancier poursuivant comme à l'acquéreur. La preuve de l'antériorité du bail peut être faite par tout moyen.

L'acquéreur sera subrogé aux droits des créanciers pour faire annuler s'il y a lieu les conventions qui auraient pu être conclues en fraude des droits de ceux-ci.

Il tiendra compte, en sus et sans diminution de son prix, aux différents locataires, des loyers qu'ils auraient payés d'avance ou de tous dépôts de garantie versés à la partie saisie et sera subrogé purement et simplement, tant activement que passivement dans les droits, actions et obligations de la partie saisie.

86

ARTICLE 5 – PRÉEMPTION, SUBSTITUTION ET DROITS ASSIMILÉS

Les droits de préemption ou assimilés s'imposeront à l'acquéreur conformément à la loi.

Si l'acquéreur est évincé du fait de l'un de ces droits, il n'aura aucun recours contre le poursuivant à raison de l'immobilisation des sommes par lui versées ou à raison du préjudice qui pourrait lui être occasionné.

ARTICLE 6 – ASSURANCES ET ABONNEMENTS DIVERS

L'acquéreur fera son affaire personnelle de tous contrats ou abonnements relatifs à l'immeuble qui auraient pu être souscrits ou qui auraient dû l'être, sans aucun recours contre le poursuivant et l'avocat rédacteur du cahier des conditions de vente.

La responsabilité du poursuivant ne peut en aucun cas être engagée en cas d'absence d'assurance.

L'acquéreur sera tenu de faire assurer l'immeuble dès la vente contre tous les risques, et notamment l'incendie, à une compagnie notoirement solvable et ce pour une somme égale au moins au prix de la vente forcée.

En cas de sinistre avant le paiement intégral du prix, l'indemnité appartiendra de plein droit à la partie saisie ou aux créanciers visés à l'article L.331-1 du Code des procédures civiles d'exécution à concurrence du solde dû sur ledit prix en principal et intérêts.

En cas de sinistre non garanti du fait de l'acquéreur, celui-ci n'en sera pas moins tenu de payer son prix outre les accessoires, frais et dépens de la vente.

ARTICLE 7 – SERVITUDES

L'acquéreur jouira des servitudes actives et souffrira toutes les servitudes passives, occultes ou apparentes, déclarées ou non, qu'elles résultent des lois ou des règlements en vigueur, de la situation des biens, de contrats, de la prescription et généralement quelles que soient leur origine ou leur nature ainsi que l'effet des clauses dites domaniales, sauf à faire valoir les unes et à se défendre des autres, à ses risques, périls, frais et fortune, sans recours contre qui que ce soit.

87

Chapitre II : Enchères

ARTICLE 8 – RÉCEPTION DES ENCHÈRES

Les enchères ne sont portées, conformément à la loi, que par le ministère d'un avocat postulant près le tribunal de grande instance devant lequel la vente est poursuivie.

Pour porter des enchères, l'avocat devra se faire remettre tous éléments relatifs à l'état-civil ou à la dénomination de ses clients ainsi que s'enquérir auprès du client et sur déclaration de celui-ci, de sa capacité juridique, de sa situation juridique, et s'il s'agit d'une personne morale, de la réalité de son existence, de l'étendue de son objet social et des pouvoirs de son représentant.

ARTICLE 9 – GARANTIE À FOURNIR PAR L'ACQUÉREUR

Avant de porter les enchères, l'avocat se fait remettre par son mandant et contre récépissé une caution bancaire irrévocable ou un chèque de banque rédigé à l'ordre du séquestre désigné à l'article 13, conformément aux dispositions de l'article R.322-10-6° du Code des procédures civiles d'exécution, représentant 10% du montant de la mise à prix avec un minimum de 3000 euros.

La caution ou le chèque lui est restitué, faute d'être déclaré acquéreur.

En cas de surenchère, la caution bancaire ou le chèque est restitué en l'absence de contestation de la surenchère.

Si l'acquéreur est défaillant, la somme versée ou la caution apportée est acquise aux créanciers participant à la distribution et, le cas échéant, au débiteur, pour leur être distribuée avec le prix de l'immeuble.

ARTICLE 10 – SURENCHÈRE

La surenchère est formée sous la constitution d'un avocat postulant près le Tribunal de grande instance compétent dans les dix jours qui suivent la vente forcée.

La surenchère est égale au dixième au moins du prix principal de vente. Elle ne peut être rétractée.

La publicité peut être effectuée par l'avocat du créancier poursuivant.

88

En cas de pluralité de surenchérisseurs, les formalités de publicité seront accomplies par l'avocat du premier surenchérisseur. A défaut, le créancier ayant poursuivi la première vente peut y procéder.

L'acquéreur sur surenchère doit régler les frais de la première vente en sus des frais de son adjudication sur surenchère.

L'avocat du surenchérisseur devra respecter les dispositions générales en matière d'enchères.

Si au jour de la vente sur surenchère, aucune enchère n'est portée, le surenchérisseur est déclaré acquéreur pour le montant de sa surenchère.

ARTICLE 11 – RÉITÉRATION DES ENCHÈRES

A défaut pour l'acquéreur de payer dans les délais prescrits le prix ou les frais taxés, le bien est remis en vente à la demande du créancier poursuivant, d'un créancier inscrit ou du débiteur saisi, aux conditions de la première vente forcée.

Si le prix de la nouvelle vente forcée est inférieur à celui de la première, l'enchérisseur défaillant sera contraint au paiement de la différence par toutes les voies de droit, selon les dispositions de l'article L.322-12 du Code des procédures civiles d'exécution.

L'enchérisseur défaillant conserve à sa charge les frais taxés lors de la première audience de vente. Il sera tenu des intérêts au taux légal sur son enchère passé un délai de deux mois suivant la première vente jusqu'à la nouvelle vente. Le taux d'intérêt sera majoré de cinq points à l'expiration d'un délai de quatre mois à compter de la date de la première vente définitive, conformément aux dispositions de l'article L. 313-3 du Code monétaire et financier.

En aucun cas, l'enchérisseur défaillant ne pourra prétendre à la répétition des sommes versées.

Si le prix de la seconde vente est supérieur à la première, la différence appartiendra aux créanciers et à la partie saisie.

L'acquéreur à l'issue de la nouvelle vente doit les frais afférents à celle-ci.

Chapitre III : Vente

ARTICLE 12 – TRANSMISSION DE PROPRIÉTÉ

L'acquéreur sera propriétaire par le seul effet de la vente sauf exercice d'un droit de préemption, ou des droits assimilés conformément à la loi.

L'acquéreur ne pourra, avant le versement du prix et le paiement des frais, accomplir un acte de disposition sur le bien à l'exception de la constitution d'une hypothèque accessoire à un contrat de prêt destiné à financer l'acquisition de ce bien.

Avant le paiement intégral du prix, l'acquéreur ne pourra faire aucun changement notable, aucune démolition ni aucune coupe extraordinaire de bois, ni commettre aucune détérioration dans les biens, à peine d'être contraint à la consignation immédiate de son prix, même par voie de réitération des enchères.

ARTICLE 13 – DÉSIGNATION DU SÉQUESTRE

Les fonds à provenir de la vente décidée par le Juge de l'Exécution seront séquestrés entre les mains du Bâtonnier de l'ordre des avocats du barreau de l'avocat postulant pour être distribués entre les créanciers visés à l'article L.331-1 du Code des procédures civiles d'exécution.

Le séquestre désigné recevra également l'ensemble des sommes de toute nature résultant des effets de la saisie.

Les fonds séquestrés produisent intérêts au taux de 105% de celui servi par la Caisse des dépôts et consignations au profit du débiteur et des créanciers, à compter de leur encaissement et jusqu'à leur distribution.

En aucun cas, le séquestre ne pourra être tenu pour responsable ou garant à l'égard de quiconque des obligations de l'acquéreur, hors celle de représenter en temps voulu, la somme séquestrée et les intérêts produits.

ARTICLE 14 – VENTE AMIABLE SUR AUTORISATION JUDICIAIRE

Le débiteur doit accomplir les diligences nécessaires à la conclusion de la vente amiable.

L'accomplissement des conditions de la vente amiable décidée au préalable par le juge sera contrôlé par lui.

90

Le prix de vente de l'immeuble, ses intérêts, ainsi que toute somme acquittée par l'acquéreur en sus du prix de vente à quelque titre que ce soit, sont versés entre les mains de la Caisse des dépôts et consignations conformément à l'article R. 322-23 du Code des procédures civiles d'exécution. Ils sont acquis au débiteur et aux créanciers participant à la distribution.

Toutefois, les frais taxés, auxquels sont ajoutés les émoluments calculés selon le tarif en vigueur sont versés directement par l'acquéreur, conformément à l'article 1593 du Code civil, en sus du prix de vente, à l'avocat poursuivant, à charge de restitution en cas de jugement refusant de constater que les conditions de la vente sont remplies et ordonnant la vente forcée, ou aux fins d'encaissement en cas de jugement constatant la vente amiable.

Le juge s'assure que l'acte de vente est conforme aux conditions qu'il a fixées, que le prix a été consigné, et que les frais taxés et émoluments de l'avocat poursuivant ont été versés, et ne constate la vente que lorsque ces conditions sont remplies. A défaut, il ordonne la vente forcée.

ARTICLE 15 – VENTE FORCÉE

Au plus tard à l'expiration du délai de deux mois à compter de la vente définitive, l'acquéreur sera tenu impérativement et à peine de réitération des enchères de verser son prix en principal entre les mains du séquestre désigné, qui en délivrera reçu.

Si le paiement intégral du prix intervient dans le délai de deux mois de la vente définitive, l'acquéreur ne sera redevable d'aucun intérêt.

Passé ce délai de deux mois, le solde du prix restant dû sera augmenté de plein droit des intérêts calculés au taux légal à compter du prononcé du jugement d'adjudication.

Le taux d'intérêt légal sera majoré de cinq points à l'expiration du délai de quatre mois du prononcé du jugement d'adjudication, conformément à l'article L. 313-3 du Code monétaire et financier.

L'acquéreur qui n'aura pas réglé l'intégralité du prix de la vente dans le délai de deux mois supportera le coût de l'inscription du privilège du vendeur, si bon semble au vendeur de l'inscrire, et de sa radiation ultérieure.

91

Le créancier poursuivant de premier rang devenu acquéreur, sous réserve des droits des créanciers privilégiés pouvant le primer, aura la faculté, par déclaration au séquestre désigné et aux parties, d'opposer sa créance en compensation légale totale ou partielle du prix, à ses risques et périls, dans les conditions des articles 1347 et suivants du Code civil.

ARTICLE 16 – PAIEMENT DES FRAIS DE POURSUITES

Conformément à l'article 1593 du Code civil, l'acquéreur paiera entre les mains et sur les quittances de l'avocat poursuivant, en sus du prix et dans le délai d'un mois à compter de la vente définitive, la somme à laquelle auront été taxés les frais de poursuites et le montant des émoluments fixés selon le tarif en vigueur, majorés de la TVA applicable.

Il fournira justificatif au greffe de la quittance des frais de vente avant l'expiration du délai de deux mois à compter de la date de l'adjudication définitive. Le titre de vente ne sera délivré par le greffe du juge de l'exécution qu'après la remise qui aura été faite de la quittance des frais de vente, laquelle quittance demeurera annexée au titre de vente.

Si la même vente comprend plusieurs lots vendus séparément, les frais taxables de poursuites sont répartis proportionnellement à la mise à prix de chaque lot.

ARTICLE 17 – DROITS DE MUTATION

L'acquéreur sera tenu d'acquitter, en sus de son prix, et par priorité, tous les droits d'enregistrement et autres auxquels la vente forcée donnera lieu. Il en fournira justificatif au greffe avant l'expiration du délai de deux mois à compter de la date de l'adjudication définitive.

Si l'immeuble présentement vendu est soumis au régime de la TVA, le prix de vente est hors taxes. Dans ce cas, l'acquéreur devra verser au Trésor, d'ordre et pour le compte du vendeur (partie saisie) et à sa décharge, en sus du prix de vente, les droits découlant du régime de la TVA dont ce dernier pourra être redevable à raison de la vente forcée, compte tenu de ses droits à déduction, sauf à l'acquéreur à se prévaloir d'autres dispositions fiscales et, dans ce cas, le paiement des droits qui en résulterait sera libératoire.

92

Les droits qui pourront être dus ou perçus à l'occasion de locations ne seront à la charge de l'acquéreur que pour le temps postérieur à son entrée en jouissance, sauf son recours, s'il y a lieu, contre son locataire.

L'acquéreur fera son affaire personnelle, sans recours contre quiconque du montant et des justificatifs des droits à déduction que le vendeur pourrait opposer à l'administration fiscale.

ARTICLE 18 – OBLIGATION SOLIDAIRE DES CO-ACQUÉREURS

Les co-acquéreurs et leurs ayants droit seront obligés solidairement au paiement du prix et à l'exécution des conditions de la vente forcée.

Chapitre IV : Dispositions postérieures à la vente

ARTICLE 19 – DÉLIVRANCE ET PUBLICATION DU JUGEMENT

L'acquéreur sera tenu de se faire délivrer le titre de vente et, dans le mois de sa remise par le greffe :

- a) de le publier au Service de la publicité foncière dans le ressort duquel est situé l'immeuble mis en vente ;
- b) de notifier au poursuivant, et à la partie saisie si celle-ci a constitué avocat, l'accomplissement de cette formalité :

le tout à ses frais.

Lors de cette publication, l'avocat de l'acquéreur sollicitera la délivrance d'états sur formalité. Ces états sont obligatoirement communiqués à l'avocat poursuivant.

A défaut de l'accomplissement des formalités prévues aux paragraphes précédents, dans le délai imparti, l'avocat du créancier poursuivant la distribution pourra procéder à la publication du titre de vente, le tout aux frais de l'acquéreur.

A cet effet, l'avocat chargé de ces formalités se fera remettre par le greffe toutes les pièces prévues par les articles 22 et 34 du décret n° 55-22 du 4 janvier 1955 : ces formalités effectuées, il en notifiera l'accomplissement et leur coût à l'avocat de l'acquéreur par acte d'avocat à avocat, lesdits frais devront être remboursés dans la huitaine de ladite notification.

93

ARTICLE 20 – ENTRÉE EN JOUISSANCE

L'acquéreur, bien que propriétaire par le seul fait de la vente, entrera en jouissance :

- a) Si l'immeuble est libre de location et d'occupation ou occupé, en tout ou partie par des personnes ne justifiant d'aucun droit ni titre, à l'expiration du délai de surenchère ou en cas de surenchère, le jour de la vente sur surenchère.
- b) Si l'immeuble est loué, par la perception des loyers ou fermages à partir du 1^{er} jour du terme qui suit la vente forcée ou en cas de surenchère, à partir du 1^{er} jour du terme qui suit la vente sur surenchère.
- c) Si l'immeuble est loué partiellement, l'entrée en jouissance aura lieu pour les parties libres de location selon le paragraphe a) ci-dessus et pour les parties louées selon le paragraphe b) du présent article.

L'acquéreur fera son affaire personnelle, sans recours envers qui que ce soit, de toutes expulsions nécessaires et bénéficiera des indemnités d'occupation qui seraient dues.

L'acquéreur peut mettre à exécution le titre d'expulsion dont il dispose à l'encontre du saisi, et de tout occupant de son chef n'ayant aucun droit qui lui soit opposable, à compter de la consignation du prix et du paiement des frais taxés.

ARTICLE 21 – CONTRIBUTIONS ET CHARGES

L'acquéreur supportera les contributions et charges de toute nature, dont les biens sont ou seront grevés, à compter de la date du prononcé du jugement portant sur la vente forcée.

Si l'immeuble vendu se trouve en copropriété, l'adjudicataire devra régler les charges de copropriété dues, à compter de la date du prononcé du jugement portant sur la vente forcée.

En ce qui concerne la taxe foncière, il la remboursera au prorata temporis à première demande du précédent propriétaire et sur présentation du rôle acquitté.

ARTICLE 22 – TITRES DE PROPRIÉTÉ

En cas de vente forcée, le titre de vente consiste dans l'expédition du cahier des conditions de vente revêtu de la formule exécutoire, à la suite de laquelle est transcrit le jugement d'adjudication.

94

Pour les titres antérieurs, le poursuivant n'en ayant aucun en sa possession, l'acquéreur ne pourra pas en exiger, mais il est autorisé à se faire délivrer à ses frais, par tous dépositaires, des expéditions ou extraits de tous actes concernant la propriété.

En cas de vente amiable sur autorisation judiciaire, le titre de vente consiste dans l'acte notarié et le jugement constatant la réalisation des conditions de la vente passé en force de chose jugée.

ARTICLE 23 – PURGE DES INSCRIPTIONS

Le séquestre ou la consignation du prix et le paiement des frais de la vente purgent de plein droit l'immeuble de toute hypothèque et de tout privilège.

L'acquéreur peut demander, avant la procédure de distribution, au juge de l'exécution la radiation des inscriptions grevant l'immeuble.

En ce cas, l'acquéreur sera tenu d'avancer tous frais de quittance ou de radiation des inscriptions grevant l'immeuble dont il pourra demander le remboursement dans le cadre de la distribution du prix au titre des dispositions de l'article 2375, 1° du code civil.

ARTICLE 24 – PAIEMENT PROVISIONNEL DU CRÉANCIER DE 1ER RANG

Après la publication du titre de vente et au vu d'un état hypothécaire, le créancier de 1^{er} rang pourra, par l'intermédiaire de son avocat, demander au juge de l'exécution, dans la limite des fonds séquestrés, le paiement à titre provisionnel de sa créance en principal.

Les intérêts, frais et accessoires de la créance sont payés une fois le projet de distribution devenu définitif.

Le paiement effectué en vertu de la présente clause est provisionnel et ne confère aucun droit à son bénéficiaire, autre que celui de recevoir provision à charge de faire admettre sa créance à titre définitif dans le cadre de la procédure de distribution, à **peine de restitution**.

Dans le cas où un créancier serait tenu à restitution de tout ou partie de la somme reçue à titre provisionnel, celle-ci serait productive d'un intérêt au taux légal à compter du jour du règlement opéré par le séquestre.

95

ARTICLE 25 – DISTRIBUTION DU PRIX DE VENTE

La distribution du prix de l'immeuble, en cas de vente forcée ou de vente amiable sur autorisation judiciaire, sera poursuivie par l'avocat du créancier saisissant ou, à défaut, par l'avocat du créancier le plus diligent ou du débiteur, conformément aux articles R.331-1 à R.334-3 du Code des procédures civiles d'exécution.

Les frais de la distribution et la rétribution de l'avocat chargé de la distribution, calculés conformément au tarif en vigueur, seront prélevés sur les fonds à répartir.

ARTICLE 26 – ELECTION DE DOMICILE

Le poursuivant élit domicile au cabinet de l'avocat constitué.

L'acquéreur élit domicile au cabinet de son avocat par le seul fait de la vente.

Les domiciles élus conserveront leurs effets quels que soient les changements qui pourraient survenir dans les qualités ou l'état des parties.

Chapitre V : Clauses spécifiques

ARTICLE 27 – IMMEUBLES EN COPROPRIÉTÉ

L'avocat du poursuivant devra notifier au syndic de copropriété l'avis de mutation prévu par l'article 20 de la loi du 10 juillet 1965 (modifiée par L. n° 94-624 du 21 juillet 1994).

Cette notification devra intervenir dans les quinze jours de la vente devenue définitive et indiquera que l'opposition éventuelle, tendant à obtenir le paiement des sommes restant dues par l'ancien propriétaire, est à signifier au domicile de l'avocat poursuivant.

L'avocat de l'acquéreur, indépendamment de la notification ci-dessus, dans le cas où l'immeuble vendu dépend d'un ensemble en copropriété, en conformité avec l'article 6 du décret n° 67-223 du 17 mars 1967, est tenu de notifier au syndic dès que la vente sera définitive, par lettre recommandée avec demande d'avis de réception, la désignation du lot ou de la fraction de lot, les nom, prénom, domicile réel ou élu de l'acquéreur.

96

ARTICLE 28 – IMMEUBLES EN LOTISSEMENT

L'avocat du poursuivant devra notifier au Président de l'Association Syndicale Libre ou de l'Association Syndicale Autorisée l'avis de mutation dans les conditions de l'article 20 de la loi n° 65-557 du 10 juillet 1965 conformément à l'ordonnance n° 2004-632 du 1^{er} juillet 2004.

Cette notification devra intervenir dans les quinze jours de la vente devenue définitive et indiquera que l'opposition éventuelle, tendant à obtenir le paiement des sommes restant dues par l'ancien propriétaire, est à signifier au domicile de l'avocat poursuivant.

* *
*

97

MISE A PRIX - ENCHERES

Les immeubles dont s'agit seront vendus **EN UN LOT** sur la mise à prix de **42 000 €** outre les charges.

Les enchères portées ne pourront être inférieures à 500 €.

Les enchères ne pourront être portées que par avocat inscrit au **Barreau d'ALES**, contre récépissé d'une caution bancaire irrévocable, ou un chèque de banque à l'ordre de *Monsieur le Bâtonnier Séquestre des Adjudications*, représentant 10 % du montant de la mise à prix, avec un minimum de 3 000 €.

FAIT A ALES, le _____

Maître François GILLES

98